盛京時報

丁卯年陰曆六月廿九日
昭和二年七月廿七日
中日祀祝大典休刊

明治九年九月二十日第三種郵便物認可
中華郵政特准掛號認為新聞紙類

民國十六年七月二十七日 (日刊) 盛京時報 星期三 第六千三百五十六號 (一)

◎本報價目◎
每張現洋五分
每月現大洋八角
▲外埠連郵價目
每月現大洋九角五分
半年現大洋五圓貳角
全年現大洋拾圓
▲告白刊資
一行五號字十五字起碼一日現大洋壹圓
長期另議

發行人 宮川貫作
編輯人 菊池貞二
印刷人 石原庄太郎
發行所 盛京時報社
盛京時報支社

論說

保障人權 (續)

法治國之人民。例得享受結會集社言論出版之自由。安有身體財產。反受非法侵害者。有之惟吾中華民國之國民。因中國名雖共和。實則共亂。加以前清專制之餘毒未盡泯。貪官汚吏。土豪劣紳。在在以非法舉動。傷害人民之生命。侵奪人民之財產。而又省自爲政。苛派勒捐。惟意所欲。軍警憲各機關。則又迎承鼻息。如虎添翼。人民處此暴戾恣睢之政治下。幾乎呼籲無門。危如朝露矣。何則。約法已失其效力。憲法復無人遵行。是直上無道揆。下無法守。致令賊民者日。事殘民以逞。尚安有人權之可言。不寧今之軍政府。獨能顧念及此。下令保障人權。並同日公布條例。意者欲藉此以收攬人心乎。吾因之有感矣。

讀保障人權條例之全文。無異憲法中之人權章。中國人民。既不得受憲法之保障。而得享此命令條例之保障。未始非人民之幸福。詎自今民命至賤。視同草芥犬馬之不如。蹂躪所至。不特財產化烏。大有殺人不眨眼之情狀。自經此次頒布條例以後。縱不能行之於全國。殆必能軍政府統治權所屬之各省。然爲深體力行。不復有從前擅作威福。豪奪強取之所爲。並不復有非法逮捕。而受非法制裁之審判有斷然者。謂非東北人權。已得一大保障乎。

但人權固可以數行條例。一紙命令。得謂之保障乎。吾人不無疑問。因法律之保障。政府猶得以命令更變之。既非法律。則狐埋狐猾。有何不可更進一步言。各省之傷害人權。受其傷害者尚不過一省而止。政府而以非法命令。傷害人權。其所傷害者。更無涯涘。況今之軍政府。簡言之。即大奉派政府耳。奉政府是否尊重人權。往事昭彰。不難覆按。則此保障人權之條例。將何以堅人民之信仰。而定其喘息也。

且天下事。言之匪艱。行之惟艱。軍政府而固以人權爲重。知人民爲國家主體。一切措施。必須竭力於人權上加之意。使人民知政府已感覺今是而昨非。庶幾民信立而民自親矣。若徒以保障人權。爲收攬人心之工具。民非童騃。誰受其欺。故申公之言曰。爲治不在多言。顧力行何如耳。夫亦斯意而已。第際此無法無天之會。而有此保障人權之規定。則藉口徵發。強迫捐輸之事實。當然有所避忌。如非警察及司法官吏。對于人民。自不致妄自拘捕審訊矣。倘因由是切實進行。詎非政治上之一大進步。但吾人以爲欲覘軍政府之言顧其行與否。祇要觀人民在道路上有無隨時自由行走之權。不受軍警憲非法干涉其通過。即可知以保障人權之概要矣。所慮者此等人權。軍政府尚不肯與以保障耳。其他則又何說。

寧漢決裂與馮玉祥態度

現在尚把持同等關係

鄭州訊云。自京漢津浦兩路交通因軍事中斷之後。本社舊設之開封鄭州通信員。皆失其効用。而河南時局重要地點。京津讀者。皆亟欲知彼間情形。本社有鑒於此。乃特派記者繞道山西入豫。計上月廿七日自太原出發。經八日之艱苦旅行。於本月四日始達鄭州。當軍事混沌火車失序之時。以一普通新聞記者。作炎暑中之豫西旅行。其困難情形。不言而喻也。本社昨始接其本月五六七等日之通信。亟爲按日披露。茲先將在鄭州抄得之馮玉祥告全國書一通。係表示馮。對於寧漢黨潮之態度者。載出如下。因此或爲研究南方政情者所尤欲先知者也。此書發表爲本月五日。

全國同胞暨革命同志公鑒。竊玉祥此次轉戰七千里。率領革命健兒。祗知奮死救國。對於本黨實爲後進。本不敢有所主張。及出潼關。始悉黨務糾紛。已成分崩之局。雙方同志皆平日極所服膺。咸爲救國師友者。今皆轉入漩渦。自成水火。而環顧長江各省。則遍地紛紜。幾已釀成大恐怖之時局。夫大敵未除。軍閥又作困獸之鬬。人心惶惑更有不知所屆之危。玉祥終夜彷徨。惟恐革命之功。虧於一簣。爰在鄭州軍次求教於漢口方面之革命同志。凡所建議。希望暫息黨爭。一致北伐。更赴徐州會見南京方面之革命同志。並與蔣總司令聯名通電。一致北伐。所以成全雙方意志。去除誤會。聯合同志一致討伐之苦心。或當爲雙方同能諒解。所有本黨內部之爭。概俟軍閥掃滅後。開全國代表大會。根據黨章合法解決。現在各同志均不憑臆說。武斷是非。對於共產黨同志。更願極口苦勸。如其所取革命方法。不能與國民黨三民主義之革命完全一致者。請暫時退出國民革命之聯合戰線。停止工農運動之階級鬬爭。免使天下洶洶誤會諸同志在後方分裂國民革命之實力。否則兩敗俱傷。反使軍閥得以苟延殘喘。再謀死灰復燃。帝國主義從旁威嚇。不平等條約永無取銷之期。蘇聯同志來中國本爲贊助我國國民革命。若被人誤會爲另有陰謀。不如及早將處事不善者退出。否則以前美意。轉成叢怨之淵。民族感情。睽離一旦。良可惜也。現在農工運動之階級鬬爭。到處已自崩潰。放火不收。燎原自焚。不速早退。殺身可虞。故現在爲保全民族感情起見。不背總理聯俄政策起見。蘇聯同志之處事不善者。應急速自行引退。速避嫌疑。此所願爲蘇聯同志告者也。中國爲產業落後之國家。全民族皆在帝國主義經濟侵掠之下。軍閥官僚買辦。不過爲帝國主義之工具。資本家亦即是帝國主義者。此外全國並無階級可分。鬬爭何有。否則演成民與民之仇殺。使社會大亂而後已。故在中國祇有國民革命。斷無階級鬬爭。國民革命成功。欲求解放工農。實行平等。儘可制定文書法令制止資本家之產生。農工階級之被掠。何爲計不出此。必欲於無階級的社會妄造階級。自取潰崩。用此不經濟之革命手段。誠無謂也。中國革命不成。世界革命決然無望。中國革命若成。世界帝國主義者或見大勢已去。而有憬然自悟之一日。亦未可知。若必欲一蹴而幾。殉中國全民族爲犧牲。稍有仁心。不應出此。是所欲爲中國共產黨同志告者也。總理既背。以革命未竟之功。托付後死同志。今日全國同胞方在水深火熱之中。萬惡軍閥已成強弩之末。我革命同志斷無可以自相殘殺置大敵於不顧之理。玉祥對於革命領袖。一律主加愛護。數十年生死與共。道義相知。忽一旦變成寇仇。於心實屬不忍。且人民受此重大犧牲。數十萬革命軍隊之生命。亦決不能供少數人意氣之爭。學說試驗之用。玉祥所從之軍隊。及一般革命同志。敢知其必能奉政府之命。拚命打倒軍閥。蓋加入之初。祇知內以掃除國賊。外以取消不平等條約。求得中國民族之自由平等爲惟一職志。初不期本黨內部之爭尚有如此者。玉祥敢謂今日全國同志之中抱如此觀念者。實在不鮮。迄今日而欲其爲左袒右袒之分。使全國同胞受赤色白色之恐。兵連禍結。往復循環。使除暴變成復仇。革命演爲混戰。此玉祥之愚所認以爲大不可者也。玉祥對於雙方同志。皆不能信其有設心害黨國及反革命之行動。徒以事實紛紜糾結。莫可解說。以致捲入漩渦。無從自拔。然時勢至此。惟有用快刀斬亂蔴之辦法。以前糾葛一概割除。今後新猷。重爲建立。爰本素志。表白本人之主張態度。而致其忠誠苦口之勸。幸全國同胞及革命同志諒察焉。

又京訊云。馮玉祥軍主力。現在洛陽附近。而馮之態度。雖依然不可捉摸。但彼每月一方既由寧方接濟巨餉。(一說月二百萬元)一方仍重用徐謙顧孟餘等之共產派人物。由此觀之。馮對寧漢兩方。似依然保持其同等之關係。暫事觀望形勢。俟兩派消長有分曉。然後決定其最後之態度也。

上海電。馮玉祥之態度依然曖昧。雖受寧政府前後援助一百萬元。但武漢政府陸續所供給之軍費。亦復受而不辭。徐州會議結果。馮雖對蔣介石訂有討伐武漢政府之協定。但實際并不出以若何之行動。徐謙顧孟餘等共產分子。仍在鄭州。劃策反蔣反奉運動。此足見其對蔣毫無誠意。最近蔣曾電請速派大軍南下。協同對付武漢。馮竟擱置不覆。其親近武漢之色彩。似已漸趨濃厚。

又云。前有人自河南來。述及馮氏到汴後。對於政治。大加改革。致汴省情狀。亦爲一變。茲略誌如左。

當馮氏任豫督駐汴時。曾在街頭。裝設格言牌及圖畫等。至今尚存在。及此次到汴。乃復貼「建設新河南」及「打倒軍閥」等字樣。

馮氏對於經濟上唯一政策。即封鎖現金。勸行紙幣。致現洋匿跡市面。中央紙幣。表面雖與現洋同價而商家實用。須打六折。馮氏乃令人沿家分送鴉片。無論嗜與不嗜。均須用現錢購買。藉此策爲吸收現金之用。

馮氏對於服裝。曾定有三種。第一爲『禮服』第二爲『學生裝』—即所謂中山服—第三爲『短衣』馮氏在街行走。若遇人着長衫即與施禮。以是昔日之翩翩長衫客。今皆爲短衣之徒矣。

市面紙幣充斥。商人敢怒而不敢言。加以交通阻梗。以致百物昂貴。即以煤而論。現時每洋一元。僅買四十斤左右。據人豫料。若再有一月外。煤不能輸入。則開封居民。即有燃料之荒云。友人又云。其所着之鞋。已敝爛不堪。曾走徧全城。百方說求。思購一雙新鞋而不可得。蓋鞋舖商人。恐其爲軍人。而勒用紙幣作現洋使用也。於此可見一斑矣。

馮氏現所有之軍隊。除其原有之十一師。軍紀較好外。其餘無事不爲。與匪相差無幾。總之。河南兵匪橫行。搶劫苛斂。日甚一日。人民均已陷於破產狀態。恐豫人號稱福地之居民。今將不免成餓莩矣。可勝浩嘆。

南北妥協聲浪益沈寂

奉方惟一希望爲擊馮 且只談軍事不涉政治

京訊云。妥協問題。連日毫未有何發展。已如前報所載。今日情形。依然沈寂。茲據可靠消息。俞何二人及晉方代表。因奉方內部意見。尚未歸一致。連日只在靜待中。奉方何日意見一致。方針何日決定。自可續與談商。而卅三四日來則迄因奉方未定方針之故。未能進行。雖私人間偶有閒談。而與本問題。則無何等關係。邢士廉早晚赴中央飯店訪何澄南桂馨。據聞亦係私人間閒談。故各代表之態度。乃極閒逸之至。鎭靜異常。至奉方內部。大致仍是孫傳芳態度最激烈。對於妥協。反對最力。吳俊陞張作相對所謂三民主義。莫名其妙。妥協一層。亦不甚聽得進。但二人意只在東省地盤。苟東三省地位無恙。則政治問題。並非絕不可談。質言之。只求己身無害。餘事可不一定堅持。但爲妥協作梗者孫氏而外。北京城中因地位利祿關係。與孫持同樣反對態度者。亦大有其人。傾向妥協派之不能迅速進行。不爲無因。在此空氣環境之下。妥協何能有進展之望。晉代表對此事前途。有人詢之者。多示悲觀。俞應麓今晨已出京赴津。只留何南二人稍在京等待。若再待數日。仍是如此。則能否再續行在京久待。亦屬疑問。聞奉方主張。惟一要點。在合晉以抗馮。津浦停戰。頗願實現。但主張得徐州由孫軍開入隴海線。兩端以擊馮。蓋奉固認馮爲惟一敵手。甚欲利用此妥協。收上述之功效。不過蔣閻與馮之關係。即此便不肯爲。若但議此軍事。而不涉政治。更所不願。此類妥協暗礁。固無法袪除之也。近日外間並傳奉方有人建議。如妥協不成。率性對晉豫同時用兵。予以打擊。並有人認合三四軍團所屬軍隊及吉黑軍不下十餘萬。儘足應付者。其氣概不爲不大。特事實上未必便許如此。並聞馮軍抵順德後。已一隊東向趨大名德州方面。而石莊之徐永昌綏遠之商震皆不離相呼應。若妥協果破裂。或不待奉之發動。而已不能不風雲變色也。

俞應麓將回寧

京訊云。寧代表俞應麓何澄到京後迭次聲明。未奉有正式代表使命。前日俞何兩赴西山遊覽當晚即行返京。茲聞俞氏因本人使命。本無談商責任。各方面情勢。現漸明瞭。無再留京必要。擬一三日內。即行出京返寧。昨有晤俞者。俞氏對妥協事。極爲悲觀云。

京漢路奉軍

在正定一帶

京訊云和議停頓後。奉軍爲備萬一起見。已準備大軍爲之後盾。昨據某方面消息。京漢路上奉軍自二十一日起。紛紛往南開拔。保定方面之三四方面第六。第七。各軍及第十軍一部分。已至定縣正定一帶換防。第九軍及第十軍一部分。尙留駐保定。電話已能通至石家莊。北京石家莊間。電報亦照常能通客貨車往來雖因北段運兵之忙。不能直抵石家庄。然據交通界消息。一俟換防軍隊運輸完了。即可照舊通行。

又云昨日有新由保定來京之某重要軍官談稱。現在奉方之在前方者。有第八。十。十一。十五。十六。十七。廿九等七個整軍。每軍實轄三師。七軍共計已足二十一萬餘人。外加以砲兵旅騎兵師工兵隊交通隊鐵甲車隊等。足有三十萬左右。實力殊爲不弱。其中第十第八兩軍。駐正定定州保定。十五軍擔任聯絡綫。二十九軍戢翼翹移駐高陽一帶。軍部設在高陽第十軍第十師師長劉偉。第三十六師師長楊正治。皆於前日由保定啓行來京。晉謁張作霖張學良韓麟春報告前方軍隊駐防情形。楊正治并附帶的參與該師設在北京之軍官教導連畢業典禮。聞楊已決將該連畢業生帶回保定補任中下級軍官云。某軍事機關消息。前奉軍廿七旅旅長趙鳴皋。雖曾一度卸任。但當局以南口之戰。趙氏頗著奇勞。故現又任趙爲廿七師師長。組織生力軍。擔任預備隊職務。業經編制成立。槍枝人馬。皆極齊全。自前日起。向保定方面輸送。今明即可竣事云。

帥府顧問諮議

京訊云。元帥府消息。府方函訂郭瀛州穆春。桂瑞麟。何佩瑢。何瑞章。李文炳。陶敦禮。楊文田。葉鋒。沈其昌等爲顧問。又派高鴻文。黑化。化陽。胡壁。齊大有。郭寶山。李治雲。袁克成等爲諮議。已於日內分別發表云。

廣告

●青島上海行(滿船航路)
▲榊丸 七月三十日
▲大連丸 八月二日
▲長平丸 七月三十日
●天津行
▲濟通丸 八月一日
▲天潮丸 七月三十日
●龍口行(往復共旅順不行)
▲龍平丸 七月三十日
●香港行
▲英順丸 八月一日

監部通吾妻橋 ㊀丸二商會 電話(代表番號)四一八五番

專屬荷客取扱店 大連汽船株式會社 電話 五八八八番 四二六四番

最新發明推谷子機器二億八千萬元之鉅利

本機器。具有驚天之生產力。如以四馬力十點鐘。能推一百五拾石之小米。而每石之動力費。僅需小洋壹角八分即妥。且能脫去谷秕子。致於損傷。亦可減少七升。然現使用舊式碾子。及精米機。即需多數動力。而傷損最多。如以十馬力之動力。推三十石之微羞。合之則其動費。每石必需二元乃至三元之多。與新發明之推谷子機器比之。每石竟差。九元五角之利益。如特產年米三千萬石計之。足可多得二億八千萬元之鉅利也。

特號機十點鐘小米壹百五十石。一號機八十石。超急載兒煤油發動機。瓦斯發動機。電動機。大米機。調帶。唧筒。金櫃。機械油。

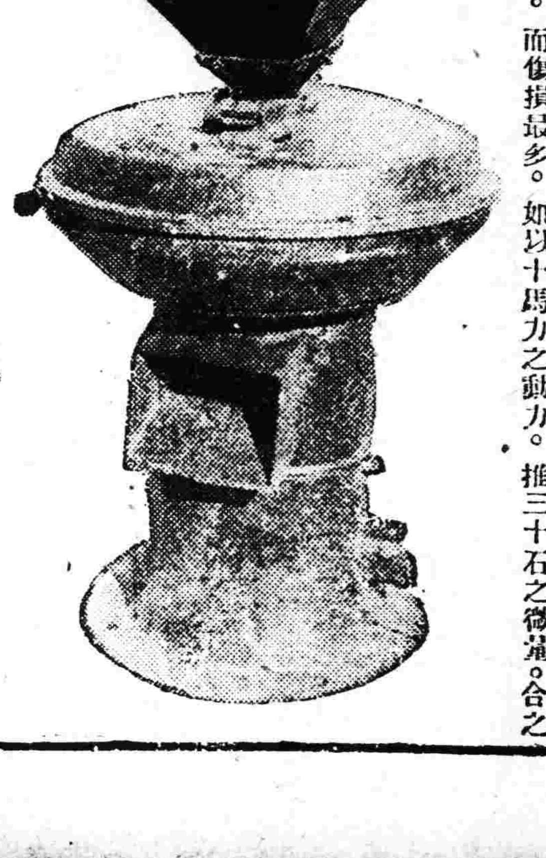

滿蒙獨家經理 奉天八幡町一番地 三省洋行
電話長五〇三番 振替大連二八八三番

歐美生乳藥

此藥善行氣血力通乳管能使乳腺暢達乳汁濃厚有力無論老少或在產期之內乳管閉塞不通或乳汁雖有而不足或因氣火而減少者服此藥一瓶後乳汁湧湧而來定能增長八倍之多百服百驗凡缺乳者請服一瓶方知言之不謬也 (定價每瓶現洋一元二角)

總發行所 奉天城內鼓樓南歐美藥房 西分號 鐘樓南路東亞洲大藥房

各國自轉車 批發零售商

陸軍、警察、滿鐵 諸官衙署 賜用

奉天春日町 松永商會
電話(三四一一番)(五二二一番)
振替大連八三番
奉天私書函五六號
倉庫所在地 奉天江之島町

電報掛號二四五〇
電話 中二〇六號 日一七九〇番

啓新 唐山 馬牌 洋灰

屢經泰西先進各國專門化驗所化驗及格、發給證書、並經全國各鐵路、各船塢碼頭、各礦廠、各國工部局所、重要工程、以及津浦各公司購用、有年無不交口稱讚、足見本公司洋灰、成色優美無匹、本公司並造各種花磚、大小舖地缸磚、各種房頂瓦、脊瓦、洋灰溝管、電桿等等、貨品繁多、不及備載、如蒙賜顧、請到本所、或各埠分銷處接洽、無任歡迎、奉天小西關大什街北路東 啓新洋灰股分有限公司東部總批發所謹啓

此藥名曰脚氣霜專擦足中濕疹搔癢難忍起泡流水以及皮膚頑癬等症一擦即愈每袋奉票小洋七角外埠函購每袋加郵費三角務須單掛號信口蓋章詳開住址以免丟失如藥郵不到者請來函示知以便檢查補寄耳〇奉天大西城門外電車站 英美大藥房啟

裝訂精緻 印刷鮮明

莫柳忱先生題字
誠執中先生序文
于振甫先生題字
袁潔珊先生題字
汪席珍先生題字
于思泊先生題字
陶犀然先生序文
王冷佛先生題簽

四六版三百二十頁

東三省古蹟遺聞續編

歷史者已往之陳迹也其所記載無非典章制度及一切事蹟而已曷爲而爲後人所重視以其爲文獻也所以聲名文物之邦國有史縣有志野有乘稽古者一經披覽巨細畢張惟東三省則志乘闕如已往之事跡邈焉而無可考長此以往則歷年愈久跡愈晦而聞愈寡有志之士縱欲爲有條理之編纂苦於茲事體大非數人十數人之心思耳目所能賅況際此人欲橫流之會更無人擔荷仔肩故本社於甲子歲徵集東三省古蹟遺聞併金息侯先生所著之奉天古蹟考彙爲一編以行世嗣又賡續徵求除沙汰外所得稿件逾於疇昔雖其中不無道聽塗說之弊要足以補前編所未備後之覽者或亦足資依據歟

定價連郵現洋壹元 郵票代價一概不收

盛京時報社發行

中外要電

寧鄂關係遽爾和緩 蔣又赴津浦路督戰

(廿五日發東京專電)

據當局接電南京武漢兩政府現竟開始交涉妥協蓋武漢政府業已驅逐共產派則寧鄂兩政府無復抗爭之理由觀其形勢不久即當開始正式會議

又電寧鄂兩政府經馮玉祥調停之結果將在開封開會議和晉閻亦已承認派員參會

又上海二十六日電寧鄂關係頓形和緩蔣介石幾乎無復後顧乃于昨早離寧前往津浦前綫親理戎機

安國軍對南新戰略

(廿五日發北京專電)

安國軍自接克復徐州捷電後即召開幹部會議結果新產生三項戰略大致如下(一)暫且中止由津浦線南下(二)魯軍與孫軍沿隴海線西進以便與馮軍對抗

奉對晉軍具有戒心 三四兩軍集中保定

(廿四日發北京專電)

奉軍退據定州晉軍進佔正定已詳前電現據消息奉晉雖尚未衝突然奉方具有相當戒心三四方面軍已奉命由德州方面調保定集中

民黨將議分離問題

(廿四日發漢口專電)

國民黨中央執行委員會定于八月十五日開第四次全體會議正式決議分離問題其決議案大致如下

一、凡共產黨員具有國民黨籍者均須聲明即與共產黨脫離關係

二、共產黨員不准妨碍國民革命而亦勿以國民黨名義運動共產

三、國民黨員非經中央當局許可不准參加任何黨派

奉方內部意見不合 南桂馨之妥協談話

(廿五日發北京專電)

由西代表南桂馨關于妥協問題之談話略云奉方內部意見頗不一致以致妥協遽形停頓惟楊宇霆等堅決主和到底極力運動轉換局面至于蔣介石之否認妥協純係內部關係作用蓋鄂寧既屬異常吃緊蔣固不遑對奉續戰不過暫仍留京俟奉派有所覺悟後再行調停云云

吳子玉已入蜀

(上海二十五日專電)據南京電吳佩孚現已行抵重慶曾過巫山遽被張聯陞軍在途要截勒繳十萬元槍六十枝所以吳入巴蜀眞所謂一無所有

鮑羅廷擬回俄

(漢口二十三日專電)今早歸漢之鮑羅廷擬于日內首途回國雖未確定歸路大約必經灘關由甘肅取道陸路回俄

粵閩排日熾烈

(東京二十六日專電)據某官場接電汕頭自二十二日以來排斥日貨漸趨險惡福州亦已熾烈廈門因對日經濟絕交及太古瀛船停航逼廹該地司令部籌辦欵項聞該部首領郭玄貴已被逼出奔

派員赴膠調查

(北京二十五日專電)青島中日衝突事件現經國務院決定特派委員調查眞相此項委員定于兩三日內首途赴膠

禁輸後之市況

(東京二十五日專電)據天津來電南京政府自限制現銀輸出後該埠銀兩行市頓形奇昂結果反致金融窘迫又該政府禁輸品中之麥粉乃爲中日人民生活之必需品因受打擊物價遂日高抬他如以上海爲基本之大連營口天津等航路瀛船亦受莫大打擊

魯軍已抵徐州

(濟南二十五日專電)魯軍第六軍已于二十四日早進入徐州

黨軍由常山逼衢州 黃梅附近亦已開戰

(廿五日發上海專電)

共產黨軍前敵已由常山進逼衢州杭州地方較爲動搖除周鳳岐軍昨已急行赴援外並有多數軍隊陸續出動

又漢口二十三日電寧鄂兩軍已在黃梅附近開始戰爭鄂軍陸續下江赴戰

警備司令取締排外

(廿五日發東京專電)

日昨上海警備司令關于取締排外運動發出佈告同時並通知各國領事其內容大致略謂滬埠爲全國經濟中心關係全國之安定對外問題如一任國民直接行動徒致惹起事端毫無効果是以須加愼重今後爲維持治安計絕對嚴重取締排外運動違者重罰云云

民政黨將游說

(東京二十六日專電)民政黨擬于八月上旬施行第二期地方遊說着手擴張黨勢其劾彈政府之條件大致如下(一)對華出兵之不當(二)現在內閣不統一(三)對救濟休業銀行之無始終(四)地方官覊職者宜撤換之(六)干涉選舉等

滿鐵社長赴任期

(東京二十五日專電)松岡滿鐵副社長豫定下月上旬由東起程赴任山本社長豫定下月杪赴任

英皇關心縮軍案

(倫敦二十五日來電)英皇喬治陛下本日特召見縮軍會議全權布利治曼氏諮詢關于縮軍會議之一切情形

折衝中之縮軍問題

(廿五日發東京專電)

駐日美使馬克威氏今日午後赴外務省訪問出淵次官關于日內瓦縮軍會議表明美國側之意嚮歷一時五十分之久茲探悉美政府所持方針大致如下雖不能推測英國于下次開會有何提案然美國仍然擁護從來之主張至對日本之正當意見決表贊成云云

又華盛頓來電據外間傳說美國務長官關于縮軍會議之聲明略謂美國對英絕對不能屈服從來之主張至日本提案大體已表贊成視其態度今後英美必有重大變涉

又二十三日上院外交委員毛眞斯氏對縮軍會議之聲明略謂美國如備砲艦數問題與英未能成立對等協定以前對于縮軍條約碍難批准云云

日首相對記者談話

(廿五日發東京專電)

田中首相對于新聞記者之談話略云華北形勢最近漸形幾分和緩惟日軍未便立時撤退蓋尚須觀望形勢調查眞相始可撤兵不然徒事急於撤兵或慮貽禍將來外間自山本氏就任滿鐵社長後傳說擴張滿鐵權限惟此問題並[illegible]何等決定云云

寧鄂和緩聲中 蔣介石之近影

時事要聞

胡漢民明言對武漢用兵

南京訊云。國民政府欲以武力掃除武漢僞政府。已非一日。其所以未能實現者。蓋因北伐工作極爲緊迫。不能抽調軍隊上駛。乃國府督師紀念日。胡漢民在大會中鄭重表示。國民政府自即日起。實行出兵討伐共產黨。武漢僞政府一日不打倒。北伐一日無成功希望云云。今日(十八)國府秘書長鈕永建氏。又在省政府表示云。武漢僞政府。刻已陷入絕境。對我方將實行孤注一擲之計劃。吾人爲護黨救國計。非即日打倒武漢共產黨不可。當局刻已決定對武漢大張撻伐。現正準備一切。迎頭痛剿。逆料接觸之期。當不在遠云云。記者聆此消息。認爲內中文章甚深。即向各方刺探。徒事以關軍事秘密。刺探極難。即知其內幕大概。亦不敢公然記載。玆擇其可以發表者。簡略述之如下。

軍事當局最初本欲北伐討共。同時進行。嗣以武漢方面。愈逼愈緊。日種種陰謀。令人髮指。於是改變計劃。對北伐固須繼續進行。而對武漢益加努力。更以第三軍長朱培德屯兵湖口。態度不明。事實上有先發制人之必要。現決計嚴守徐州。集中何應欽。王天培曹萬順。陳調元。柏文蔚等之一。十。十八。三十三。三十七等各軍。分駐江北徐州皖北一帶。所有在前綫之軍隊。相機進行。不急攻。將賀耀祖之四十軍。葉開鑫之四十四軍。王普之二十七軍。及其他各軍。各抽一部分。由皖南長江上駛。留一部分駐皖南各要隘。其餘則悉數加入前線。實行討伐共產黨。以期早日剷除武漢。肅清共產再行以全力對北。最近已有一部分由旱路入皖南。二十一師已實行動員云。

漢共黨推翻民黨陰謀

漢口電。武漢政府政治委員會主席團。本日發表一文。痛斥共派陰謀。其內容大要如左。

本黨(國民黨)雖遵奉孫總理之遺囑。竭誠與中國共產黨共立於革命戰線。乃該黨竟於六月初間秘密決議十條。其主張旣特與本黨之生命以澈底的障害。且足使革命之前途。陷於危殆之境。故吾儕勢不得不毅然加以排斥。玆將該秘密決議之要點。略舉如次。

一、土地革命係依農工階級之決議。而行自由沒收土地。并實行其他政策。故毫無受上級機關許可之必要。

二、另行任命中央委員。以淘汰老朽無能者。

三、改造本黨之現行組織。

四、排斥未可信賴之在職將領。另以二萬名共產黨員。及五萬名之鄂湘兩省農工者組織軍隊。

五、以知名之國民黨員爲主席。組織國民法庭。懲罰反共軍人。但該項主席黨員。固不必限於共產黨員。只須能受共黨操縱。即可准予充任。

上述之秘密決議。關係旣極重大。則本黨對於其解決上。自應加以愼重考慮。七月十一日共產黨中央執行委員會。對政府所發表之宣言。以實悉屬謬譏或誹謗。本黨之辭。殊與本黨容共政策相悖。而彼等之任意離任辭職。直無異自表其決與本黨脫離關係。

凡本黨七月十五日之宣言。旣極穩健。則雙方之間。孰是孰非。固不難自明也云云。

魯張不滿意 禁截鹽欵令

京訊云據聞北京政府。接到善後借欵關係國公使。對各省截留鹽欵之嚴重抗議後。已命令其勢力所及之各省軍民長官。禁止截留鹽欵。而張宗昌對之。已致電中央某機關。頗表不滿之意。且謂如必命將鹽欵解交中央。則須另予其他財源以代之等語。措詞稍形激烈云。

孫夫人抵滬

上海電 孫夫人宋慶齡女士養(廿二)日偕其母到滬。

宋慶齡宣言隱退全文

反農工政策即反革命

漢口電。係中山夫人宋慶齡女士十今日發出宣言。全文如下。

近頃多數國民黨員及執行委員。行動乖張。有忝先總理所遺留之主義及政策。對于一般黨員之新政策。敝人不能贊同。謹宣告自本日起。即行脫離所有新黨綱之範圍及執行之事務。並以國民黨中央執行委員資格。對于黨綱之純實界說。鄭重聲明如次。

今日吾人之革命事業。已演進至最重要之關鍵。亟需吾人開誠布公。以基本之意義。答覆基本之問題。吾人答覆之道。在認淸革命之普通性質。及中國革命之特別性質。又中國革命之爲通常政治革命。或爲民衆革命。以及革命中包含之改革及變化。言革命之最後分析。在所有革命必須爲民衆革命。以澈底改革社會爲基礎。反是則革命徒爲一政府之改革而已。爲指導吾人應如何推行中國革命。先總理已交付吾人其所擬定之三主義與三政策。而今日已顯有危殆之狀者。則爲第三之民生主義。民生者。即所以澈底改革中國社會民衆之解決方法。而先總理亦以此第三主義定爲中國革命之基礎也。於此第三主義內。先總理設定勞農階級。於中國之地位。並講明民衆之價値。且勞農階級即爲吾人打倒帝國主義。廢除不平等條約。及統一全國各項奮鬥之基本勢力。因欲建設自由新中國者。需要新基石。新基石者。即是改革之勞農民衆。無民衆擁護。則國民黨按諸革命事業而論。即屬疲弱者。棄亂者。按諸民衆工作一面。亦與常理不合。無民衆擁護。則政治問題。即屬虛構。果吾人採取一種政策。致使輕視民衆勢力。則黨之基礎已動搖。並對于民衆爲逆黨。對先總理爲叛徒。

今日談政策者極繁。殊不知先總理已設定三大建國政策爲施行三民主義之唯一方法。但今日談政策者。動輒謂三民主義。應即時更改。以應付環境。此說亦有至理。但更改者須有限度。決不能任其更改程度至于與原來主旨相背。因之。革命者已失其革命之眞義。徒成一種機關假革命爲號召。實際上反形成擁護革命事業所亟欲改革之社會制度。値此時事多變之秋。黨內分子因有理想及實際之不同。故有極劇烈之主張。在余個人。以爲現已提出之多數主張。將行毀殺吾黨之基本勢力。並橫阻革命之進行。故有不得已於言者。余認此類主張實爲壓制吾黨勢力來源之民衆。並阻碍革命之進行。其結果必歸失敗。主持此項新政策者。謂係矯正前此之錯誤。惟余見其矯正之道。危害反較錯誤爲烈。爲今之計。在具一番魄力。毅然承認前此之過失。爲己身之過失。所惜吾人極不願毅然引咎自責。竟否認己身對於此項過失。實與己所責備者負同樣責任。果吾人肯回顧武漢已過數月之經過。對自身察言觀行。則吾人必不能避免錯誤之責任。蓋吾人之言論敘述。均已載諸黨的歷史上。已成鐵案。而多人尙竭力諉過於他人。自落淸高也。在余則無條件自承前此所爲中已有諸多過失。惟挽救之道。在承認所有過失。並不祇爲他人所爲。亦己之過失。所有負責者均不能辭咎。而須一致改正其過失。再者革命中之過失。須以革命之方法解決之。要在不叛民衆志願。前此吾人旣抱定偉大願望。則吾人即須抱定決心。以該偉大願望爲最後目標。誓不反背之。此偉大願望即改革並提高民衆地位也。

先總理亦即民衆之一。生時屢以其早年生活相告於余。中山原出自農家。中山父爲農夫。中山縣居民亦全務農爲業。中山幼時極貧。十五歲之前。未嘗有錢購履。且居處多山。赤足行者極感痛苦。其家儉樸。於其弟兄長成立家之前。家道僅能糊口。臥處只爲茅屋。中山兒童時期。只能日以芋黍代食。曾未能食米。因米價過高。中山固無力購米也。中山亦嘗屢次告余曰。其革命精神之發軔。實在貧家中作貧人子之時。並嘗決志。將來即投身於提高民衆之事業內。兒童時即以全國兒童能服履食米爲職志。而此後四十年如一日。未嘗忘卻其初志在拯濟民衆也。然觀今日情形。中國農民運命反較前日益爲惡劣。口稱中山信徒者。凡百事無不以革命自命。而實際上全不顧及萬千貧苦之農民。且更有甚於此者。今日竟有對農民運動大張撻伐者。廿年前中山之言行想像內。無日不以改革農民地位爲職志。廿年後之今日。中山信徒反壓迫農民。時事日非。未有甚於此者。中山靑年時。嘗上書李合肥。請願改善社會及經濟制度。光復之先。亦嘗著論登載日內瓦之『社會報』。倡言中國農田制度。亟應改善。並謂農田制度之改善。即爲社會及經濟革命之基礎。此亦其後終身所抱定之大志願。每於臨事決議。無不以改善民衆生活爲念。民四時。中山與余在日本。彼嘗隨時勸告廖仲愷。應多研究勞農問題。四十年後之今日。方見其一生奮鬭之果實。余尙憶民國十三年七月。全粤農民之首次大會。初見中國國勢原力之農民。起初加入革命運動。當時農民多來自粤之偏僻各地。飽嘗跋涉之苦。甚有赤足步行數十里來赴會者。外表更多襤褸不堪。苟鑑局擯而至者。以千百計。余目睹是狀。感懷極深。中山亦受感動。會畢。余等回家後。中山嘗謂余曰。『此次大會即革命成功之開始。』並謂農民救法在農民之自救。惟今日國家每談勞農問題。即稱之爲外人勢力。敢問前俄人仍被壓迫於俄皇族鐵蹄之下時。中山即已倡言勞農革命。果中山亦爲陰謀之外國人歟？是故談政策者。須知中山之政策並未稍變。果黨中一班領袖不始終遵從此確定之政策。則非中山之忠實信徒。則黨亦不爲革命。只爲此軍閥或彼軍閥之傀儡。已毫無前此之勃勃生氣。徒爲人利用作壓迫民衆之器械。爲吸食民脂之寄生物而已。

吾人當前之問題。對於國家尙無若何重大關係。惟對於吾人個人則宜深長思之。無論國民黨在今日仍行奮鬭。以便達到其最高目的。以革命方法。改正其革命錯悞。抑或自此委靡不振。退而投降於舊勢力之下。在余所確知者。中山之三民義主。仍必獲最後勝利。故當吾人轉而不顧民衆利害之時。余必決意退出各項新活動。一俟民衆醒覺。良好政策佔勝利時。余再出而服務。亦不爲遲。余之痛心失望。並非爲革命絕望而失望。余所最痛心者即見彼輩指導革命入歧途也。所幸已入歧途之分子雖不爲少。然堅持中山遺囑直向勝利途徑奮鬥者仍不乏人。則余仍覺行道不孤。所恃於智者之合作尙多。余更信眞國民黨員必準正軌而行。前途尙極樂觀也。孫宋慶齡印。漢口七月十四日。

高審廳之鮑案裁決書(續)

所得證據與罪名不符 按刑律予不起訴處分

第二十六號　經濟視察雜誌一册。內容係述各國經濟問題。

第二十七號　李尼郭夫司基所著。俄國軍隊戰鬥之需要第三册。

第二十八號　追擊砲隊之性質及戰上之應用一册。一九〇五年出版。

第二十九號　赤俄雜誌一册。內容係論述文學美術等項。

第三十號　俄人依文所著。中國解放運動第一期一册。

第卅一號　穆拏賀夫所著。絲綫物品。製造技術談一册。

第卅二號　索畢寧及郭哈所著。食品考一册。

第卅三號　渺衣脫林所著。連絡法第二册。

第卅四號　司魏臣所著之戰略一册

第卅五號　脫洛衣司基所著。俄國第一次革命第一册。內容述俄國革命史蹟。

第卅六號　脫洛衣司基所著。戰爭與革命第一册。內容係述歐戰與革命之關係。及第二國際之破壞。第三國際之準備。

第卅七號　脫洛衣司基所著。平民革命之根本問題。內容係述共產革命之實施。

第卅八號　脫洛衣司基所著。戰爭與革命第二册。內容係述世界革命之趨勢。及第二國際之破壞。第三國際之準備。

第卅九號　鱷魚雜誌四期。內容係述俄人之生活。

第四十號　採照燈雜誌二期。內容係述各國之政治及文化。

第四十一號　火光雜誌四期。內容係述各國政治及生活狀況。

第四十二號　科學及技術雜誌六册。內容係述科學及工業上之發展。

第四十三號　赤報五份。外有郵局封條。書明寄往中國漢口史推音收。自列寧堡磁那名史克牙街四十七號小房六號史推音寄。

第四十四號　工報二十八份。

第四十五號　大號砲槍二支(一)五八四七號(二)六〇七五號子彈三十粒。係列寧船主及二副發出。

第四十六號　小手槍二支(一)三四八〇一三號(二)二五六二四八號小子彈十三粒。係閣克哩勒葛雷依布斯所携。

第四十七號　英文講義。內容係論述廣東農民經濟狀況。及與農民有關係之一切情形。

第四十八號　英文文件。內容係關於理財絲業電政海關各條例。

第四十九號　雜誌六份。

第五十號　英文字片一件。內載轉錄中國週刊。登載淸華學校。上海大學等學校。教員學生研究村落農場工人狀況及生活。

上列五十號。均係列寧船內查獲之證物。除護照手槍外。其餘係由何人携帶。及某物係在某郵包內。均屬不明。

第五十一號　西那尼致鮑羅廷函。第五項內載查貴處會計羅覓喬夫。華英文之善長。確能勝任繙譯職務一節。當鮑羅廷夫人臨行之際。已成爲公開問題。鮑羅廷夫人原擬定羅覓喬夫人原擬定羅覓喬夫應赴漢口。但鄙人取得該夫人同意後。已請北京另派一位會計前往替代。

第五十二號　警廳編譯處摘譯第十三號。重要文件。第二五至二八頁。(續前函)一部分爲『報告如遇電報附碍時擬一律用密函投送蘇聯大使館。若將來郵政聯絡。亦不便利。當雇用差役。乘生輪船。逕由上海送投報告。若外交郵差。尤爲妥善。

第五十三號　蘇聯在華密探局組織大綱。第十項內載密探局必須下述各等人。方能充任。即軍人。巡警。小販。訪員。飯店主任。賣報人。鐵路人員是也。以上各等人。均須爲當地之中國人。高麗人。或回教人。方可在東三省。有時可用白黨人。在其他各地爲特使人。難以辨別。有時亦可用德國人。但所用外國人。必須不能操華語。且無蘇聯護照者方可。

第五十四號　謝列喀拉護照。蘇聯外交部發給。經中國駐俄外交代表處簽証。經過滿洲里前往北京。

第五十五號　謝列喀拉護照。中國外交部發給。准由北京起經過上海。前往廣東。

第五十六號　蘇俄政府外交部。特派海參威外交員。郵件淸單第九九號。計帶郵件共七件。帶至上海漢口。蘇俄總領事館。　(完)

華陽鎭下流將成戰場

上海電。據本日自漢歸滬之日淸瀛船南洋丸船員談。

當南洋丸廿日午後三時左右。經過九江安慶間之華陽鎭附近洋棚之際。適寧派軍艦長安等二艦正向該地猛烈砲擊中。該艦遂暫停止前進。旋砲擊中止。始乘隙安然通過。當寧艦砲擊時。陸上似無應射模樣。漢派張發奎軍。現正由九江方面下江中。而寧軍亦適自蕪湖安慶上江中。兩軍之間。日內或將在華陽鎭下流實行決戰。

據某方消息。武漢軍前鋒。已突入皖境望江縣。二十日第十一軍一師。開進馬頭鎭。與當地蔣軍一度開火。蔣軍未抵抗。而即引退潛山二十一日。武漢軍占領馬頭鎭。自湖口出動之賀龍第二十軍。亦侵入皖境之東流縣。該方面刻已發生局部戰。張發奎確於二十一日晨發出攻擊令限各軍於一週內攻下安慶。目下各路遂開始積極活動。北路程潛第六軍。在二郎河(譯音)與夏斗寅軍交戰結果。夏軍敗潰第七軍已正式占領宿松刻向太湖進迫中。皖局形勢緊張。集中南潯綫大部軍隊。二十日渡鄱陽湖。第十八軍前鋒。擬自景德鎭開入建德。張發奎並俟各路開到目的地。即親立陣線指揮軍事。

晉軍駐守區域

太原訊。閻錫山對奉豫兩方。均無敵意。近因謠言繁興。恐生誤會。已電飭駐石家莊楊愛源師長及徐永昌孫楚等。嚴禁軍隊侵犯他軍境界。至少須距正定以南三十里彰德以北五十里屯紮。免與奉豫兩軍衝突。另責成孫楚所部一旅。對晉軍範圍內之紅槍會。相機剿撫。以防患生肘腋。阻撓軍事行動。

●各地電報　商業　倫敦銀塊　二六片一六分三　奉天　●金票對小洋　八月十四日　大連　●鈔票對金票　前寄　前引　七月限　八月限　●大豆(銀建)　前場　後場　●豆油(銀建)　前場　後場　開原　●金對小洋　前場　後場　●大豆(奉小洋建)　前場　後場　公主嶺　●大豆(奉小洋建)　前場　後場　長春　●大豆(鈔票建)　前場　後場　哈爾濱　●大豆(哈大洋建)　前場　後場　大連　七月限　前場　後場　納會　●大連取引所 七國四十錢 八、八五

奉天省城中街

同義合綢緞店

本號夏令應售各種高等綢緞絹其紗羅紡以及他絲織物品新式草帽汗傘極品夏布均各到齊花色維新品質兼良又在二層樓上附設夏季放盤廉價部特將大批綢貨撥在該部削價出售並有零頭衣料及喜壽彩帳材料尤爲特別犧牲無敵大廉價紳商各界如有所需請駕早臨無任歡迎外埠函購郵費包裹一概讓免略酬惠顧盛意

附設 夏季放盤廉價部廣告

中國電話 綢緞部四九七 軍服部九十六號 批發部四九九 日長一三九七番

東三省官銀總號廣告

本銀號資本總額奉大洋二千萬元來省重要地點及京津申各地設均有分號及通匯機關專辦匯兌押匯抵押放欵貼現放欵保證放欵以及收受定期活期各種存欵并設有倉庫以備堆存押欵貨物利息匯水無不公允辦事手續異常敏捷凡蒙惠顧無任歡迎茲將總分號營業要目列載於後

●甲、匯兌 本大洋匯兌劵免費通匯地點

▲奉天▲東豐▲通遼▲通化▲興京▲綏中▲柳河▲寬甸▲洮南▲彰武▲新立屯▲新民▲法庫▲興城▲蓋平▲遼源▲公主嶺▲山城鎮▲開原驛▲范家屯▲北鎮▲盤山▲西安▲海龍▲台安▲鳳城▲錦西▲西豐▲海城▲臨江▲輯安▲岫岩▲遼陽▲黑山▲錦縣▲義縣▲莊河▲八面城▲康平▲安東▲鐵嶺▲營口▲四平街▲郭家店▲桓仁▲昌圖▲遼中▲復縣▲撫順▲吉林▲長春▲延吉▲哈爾濱道裏▲哈爾濱道外▲寧安▲下九台▲黑龍江▲安達站▲綏化▲開通▲雙山▲一面坡▲呼蘭▲開原城內▲雙城▲昌黎縣▲留守營

○上列地點如係匯票概免收費至於電匯手續不同匯水電費臨時商定免費匯欵典收公濟平市錢號銅元票如交他行發行之匯兌劵每元加匯一元

○本哈爾濱現大洋劵免費通匯地點 奉天▲吉林▲長春▲哈爾濱道裡▲哈爾濱道外▲延吉▲寧安▲黑龍江▲黑河▲下九台▲海拉爾▲安達站▲綏化▲呼蘭

○本哈爾濱現大洋劵並得在下列各處匯兌京津申銀洋欵項其匯水行市臨時商定 奉天▲營口▲開原▲錦縣▲安東▲鐵嶺▲四平街▲海城▲遼陽▲新民▲通遼▲遼源▲公主嶺▲范家屯▲大連▲吉林▲長春▲哈爾濱道裡道外▲黑河▲天津▲上海▲八面城

乙、押滙辦理押匯各地點 奉天▲營口▲開原驛▲公主嶺▲四平街▲鐵嶺▲新民▲海城▲遼源▲遼陽▲通遼▲錦縣▲安東▲范家屯▲吉林▲長春▲延吉

丙、各種放欵總分號均可商作放欵

丁、各種存欵收受定存各地點 哈爾濱道裡、道外▲黑河▲黑龍江▲海拉爾▲安達站

戊、倉庫設回倉庫各地點 奉天▲營口▲公主嶺▲海城▲長春▲哈爾濱

綠綬褒章御下賜 金牌受領

應驗如神 穩入唾鄉

臭蟲立斃藥粉

中外各藥房及洋貨均有發售

代理店 大連市浪速町 日本寶藥株式會社

小便中之警告

●君小便色赤混濁氣穢難聞否

●君小便短少刺熱便後尿道不舒否

●此皆腎部虧弱之天然徵象

試觀世之腰駝背曲者。數以千百計。彼輩日復一日未免受背痛脊痛等纏綿不已之痛楚。視生活若苦事。已尿中警告。置之不顧。讒成老先衰之現象早見二三十年後之狀況。

君一見此種現象。應速服第威德補腎丸。以獲補腎健腎之佳果。身體日強。則該項危險警告。亦即漸次消滅。康健長生。庶幾有望。

■保能見效 此丸之價值也 第威德補腎丸。已爲擔保。確能奏效 君可在未買整瓶丸藥前。先以樣品試驗。則可知

贈券

啓者奉上貴公司贈券一紙附郵票一角作包札寄費即請惠寄第威德補腎丸樣盒一份寄至

省 縣 街 號 君收

價目 大瓶二元七角半 半打十五元 小瓶一元五角 半打八元

整瓶藥丸各大藥房均有出售

東三省總代理營口 源來盛洋行

頭取 安田善四郎

正隆銀行

奉天支店 浪速通

(日電話四五五、一六五〇、六八〇)

小西關派出所 小西關朝鮮銀行西

日電話二五二 華電話二七

一般倉庫營業

代理商品委託買賣及金融火災保險諸業務

奉天浪速通十九番地

東省實業株式會社倉庫部

電話八一四一、八一五一、八一六一番 倉庫現場西塔大街 電話八一七一番

總發行哈爾濱十五道街 金勒先藥房

舒旅長太太患經血不調五六年之久用婦科三寶紅緞子仙膏而獲全愈特此來函澄明確有神效

分發行長春五馬路北路東 金勒先藥房

金勒先大藥房台鑒久耳
盛名素甚信仰鄙患血病五六年矣
屢服劑病療瘉罔效今秋七月偶
閱盛京時報載
大號之紅緞子仙膏爲治婦女百病
聖藥試用兩果減半連續服用竟
而痊愈多年痼疾一旦掃除
爲勝欣然勸迎之至特此奉函鑒
明貴號之婦女三寶名實相符
洵世界之寶丹藥劑見爲此布
達並鳴謝忱並希
刊入報端以作先錄而指迷途
爲幸此頌順祉
通祺 舒旅長太太啓 七月十六日

金勒先藥房啓

育腎賓及紅緞子仙膏代理店

奉天日站 恒濟堂 安東 德順成 大連 華泰藥房 遼陽 義發和 奉天 震泰報館 奉天 大華藥房 四平街 天德堂 公主嶺 三合公 開原 德祥厚 海城 德增福 吉林 濟生藥房 金州 德記藥房 金州 志義成 普蘭店 康德記

旅順 仙芝堂 江省 東和堂 江省 德泰盛 雙城 世昌增 長春 泰和祥 一面坡 德和鋌 安達 中西藥房 甜草崗 新來春 拜泉 濟泉藥房 海倫 久益長 綏化 錦合隆 克山 德興祥 訥河 華美益 北安鎮 福泰湧 茂興 鴻興合

佳木斯 太德堂 營口 洪春堂 新立屯 德慶昌 盤山 萬福慶 昌圖 中西藥房 遼源 德泰順 洮南 德慶仁 法庫 永盛德 梨樹 天德堂 范家屯 天德慶 郭家店 德慶亨 張家灣 德增泰 海拉爾 洪順堂 寧安 永生堂 五常 保元堂

興城 寄華新 營口 中西藥店 吉林 廣裕當 通河 同發興 方正 和長發 呼蘭 廣生永 溝帮子 德興恒 天寶 衛生藥房 鳳凰城 大德堂 烏珠河 錦和永 海林站 會樂福 三岔河 志生遠 小綏芬 福增泰 橫道河 天合堂 望奎 錦合福

八面城 德慶同 錦縣 世昌永 義縣 復陞永 下九台 乾元泰 伊通 世德堂 皮口 天德堂 雞冠山 順義成 岫岩 德厚興 草河口 慶書局 青崗 三義永 通化 慶成祥 莊河 興盛東 通遼 成記 密山 大來當 華增德

西集廠 同發德 城廠 義和增 八面城 通聚源 普蘭店 志義成 瓦房店 天合盛 穆稜 天成永 千金寨 德泰興 本溪 春興堂 同賓 吉盛洪 木蘭 和發全 三姓 德盛長 巴彥 信記書局 鐵嶺 福合盛 明里堡 志義成 吉林 文生堂

吉林 東升達 望奎 同發藥局 黑山 會增盛 烏珠河 恒盛元 賓縣 大同藥行 興華鎮 信誠德 扶餘 慶昌福 農安 德泰增 明水 廣增和 昂昂溪 育升瑞 烏吉密 同義和 龍井 中華新局 松樹 興福成 賓縣 榮陞久 熊岳 新泰興

紅緞子仙膏

調經養血丸〇帶葯暖宮丹

此紅緞子仙膏專貼婦女經血不調月經趕前錯後赤白帶下小便淋漓崩漏不止經行腹痛色氣不正腰脚酸痛子宮寒冷下部仙痛久不孕育屢患小產經閉經枯乾血癆症面黃肌瘦少食無眠午後發燒肺癆咳嗽心跳心忙無論如何難治之症或經多醫不效者將仙膏貼肚臍一張百病俱消無病常貼此膏舒筋活血追風散寒種子調經可登壽域誠聖藥也如患血少經閉或三五個月不見血象用帶藥暖宮丹保管數日即將疼寒疼血完全化下多年病塊下淨無餘內服調經養血丸溫暖子宮開瘀脚氣藥性和平功效偉大不燥不寒四季可服善治氣血虛弱腹中癥瘕痞塊肚腹疼痛四肢倦怠頭迷頭暈骨蒸發熱氣短咳嗽以及婦女百病無不約到病除大有起死回生之效並能安胎是乃婦科中第一聖藥也凡婦女患病不論輕重新得早有如能外貼紅緞子仙膏內服調經養血丸則百病若失宿疾立除氣血充足精神倍增身體康健可得家庭中之樂趣也紅緞子仙膏定價大貼現大洋四元中貼二元加料每貼六元仙膏現收半價調經養血丸半料兩元五毛一料現洋四元帶藥暖宮丹每付一元買紅緞仙膏一貼者贈送帶藥一付不取分文無處購買函購亦可匯兌不通處郵票代價十足通用原班回件不悞

紅緞子仙膏育腎賓總發行所哈爾濱十五道街 金勒先藥房

分發行長春五馬路北路東 金勒先藥房

老當益壯

年老之人欲求健康以娛晚景惟有常飲赤玉牌葡萄酒當得無限佳趣也

美味滋養葡萄酒

赤玉牌葡萄酒

C 104

撫順線 大連到 奉天開 撫順到 撫順開 奉天到 [illegible]

營口線 [illegible]

安奉線 (日本時刻) 安東 奉天 [illegible]

釜山 [illegible]

鐵路 扎蘭屯 齊齊哈爾 安達站 哈爾濱到 傳克圖 海拉爾 滿洲里到 [illegible]

哈爾濱 雙城堡 陶賴昭 張家灣 長春到 [illegible]

閻錫山毀家紓難
私產充作軍費　補助革命事業

太原消息。閻錫山近奉乃父手諭。令將家中所有財產。盡行充作軍費。閻氏業於日前轉令太原總商會會長。五台縣商會會長。財政廳廳長。司法廳廳長。實業廳廳長等。會同檢查本人所有財產。俾便充作軍費云云。玆將其命令錄左。

國民革命軍晉綏總司令閻令。奉家嚴諭。我家世代寒素。汝幼學壯仕。從不以家人生產。亦不以積蓄爲是。自汝服官以來。余聞汝歷年薪公所入。薄有經營。一使汝盡心國事。內顧無憂。一俟汝早日歸田。有資事畜。自惟老耄。何必念及子孫。近來軍費浩繁。財源匱乏。征輸告貸。民力已殫。汝以幹材。身膺兼寄。爲建設清廉政府。允宜表率羣僚。爲減輕人民負擔。尤應毀家紓難。着將家中現有財產。充作軍費。補助革命事業。本總司令恭承嚴命。自當敬謹遵行。所有余家一切財產。着由太原總商會會長五台縣商會會長。財政廳廳長。司法廳廳長。實業廳廳長。會同檢查清理。務期詳盡。呈候處分施行。此令。

東三省新聞

▲奉　天▼

○金融公債提前收回
▲原募公債一元折合小洋三元

省公署頃奉上將軍公署令某開該所擬提前收回整理金融公債票幷擬以原募公債一元按小洋三元准商民執持債據交納一切賦稅及抵還官銀號之債務應予照准幷候分行吉江兩省及哈埠特區照辦等因莫代省長奉此即於月之二十五日通令各機關及各縣一體轉飭商民遵照云

○收回東鐵之觀測

收回東鐵之聲浪喧傳已非一日玆據傳說張煥相前此晉京慶賀張大元帥就任時關于此項問題應取方針豫得張大元帥諒解一切俄側幹部聞悉之下頗形動搖又本月大元帥令公布東鐵長官公署官制十一條就中第八條略云東鐵沿線如發生用兵的非常事件之場合宜與在近軍隊長官共同適宜處置等情此不外兼授軍事之權一般觀測以爲此舉即收回東鐵之豫備行動云

○大元帥派員駐奉

據聞張大元帥爲便於奉省各機關向帥府辦理要公起見特派元帥府諮議談國揖爲北京大元帥府駐奉辦公處辦事官該處設於金殿街交通委員會內已於昨日通知各機關查照云

○莫代長召開會議

代理省長莫柳忱現以行政金融各項事宜亟須討論特於昨二十五日下午一時召集各廳長科長等到署大開會議以期公決辦法而便施行云

○官銀號定訂洋價

東三省官銀號總辦彭香廷因現洋價格低落爲謀恢復原狀計將從前按十元奉票作現一元之牌示取消改訂自八月一日起按奉洋八元作價以資平定錢法云

○二期電車路計劃

奉天市二期電車路之興修傳說不一致據省署消息前由省座飭令市所籌議興修太清宮迄小北門一段舖設双軌後經該所核計此段工程約須用現大洋二十八萬八千七百餘元不若由太清宮修至小東門僅舖單軌計需欵現洋二十七萬六千餘元特請建敷此段玆由省座核奪決定興修太清宮至大北門之一段亦舖單軌已飭該所妥擬預算呈核以便撥欵修築云

○北鎮縣電告匪警

省署據北鎮縣知事王文璞電稱現有股匪三百餘名由義縣竄境竄入勢甚洶湧現在縣內駐兵無幾警甲力單堵擊不易並聞該匪等希圖攻陷縣城及重要村鎮特此電請鈞座轉請軍署火速派兵往剿以維治安云

○印花稅亦將收現

印花稅處英兼處長以各種捐稅業經分別訂價折收現洋印花稅之收入亦屬大宗自應援例改現以增收入玆特擬訂印花稅價由八月一日起一律改收現洋每元按奉小洋十元此種提議現正在核議中一俟表決一二日內即可通令施行云

○招考商船生揭曉

哈埠商船學校在奉招考學生已於日前在東關初級中校考試現已揭曉計錄取駕駛生楊元忠等十六名備取石頑等六名輪機生正取談長孚等十三名備取談福生等七名八月五日以前赴哈入校其備取各生赴東北飯店留記通信地點俟遇有缺額依次遞補云

○第八師全部奉令入京

奉軍自敗退黃河後所有精銳毀失殆盡現所餘者惟留守後方第八師共計有三旅之衆尙極完整日前因大元帥陞格將所有京門防務交與第八師由王之祜旅長及袁飽等團長完全擔任近日因和議消息已瀕絕望大帥府幹部會議擬即乘寗漢戰事迫於眉睫之際由孫傳芳進攻徐州一切軍餉及所有糧秣子彈蓋皆由奉方供給並在後方由張學良指揮編制接應隊伍除就之殘缺隊伍從新改編外擬暫將朱繼先舊所組織之預備隊及所立軍官教育班京師講武堂均限於三五日內提前畢業奉天第八師亦設有軍官教育班現亦奉令提前於三五日內作爲畢業俾令其各回本隊仍舊服務

八師師長于芷山於前晚二十五日下午十點由京回奉因參列大元帥府軍事會議當奉面諭將所有第八師全部隊伍亟開赴京聽候命令故昨日第八師及所立軍官教育班並現駐北大營預備隊教育班奉令以後極形忙碌現正趕辦畢業式及發予文憑等事八師本部亦正與京奉路局交涉車輛一星期內開赴北京

○高等審檢廳訓令

查司法經費奉省長令自本年七月份起每元改按奉大洋四元核發業已令知在案本廳通盤籌畫以各屬支出經費如按四元發給收支相抵不敷甚鉅曾經懇請　省長飭財政廳補助以資救濟當奉　面諭暫先試辦三個月俟三個月後察看情形再行酌辦等因惟查各屬每月收入多寡除抵支經費外盈虧若干往往因收支各項表冊造報遲延本廳無憑考核究竟三個月內能否維持局時仍無把握玆特變通辦※着自下月起限於每月五日以前先將上月份領解欵項數目表單造蓋印即用快郵代電送廳其餘表冊及現欵仍限於每月十五日以前呈送來廳以憑查核而便策畫如逾限即將該承辦人員記過罰俸以示懲儆本廳遇事認眞言出法隨倘敢違悞絕不姑寬勿謂言之不預云

○水警廳勦匪捷音

省署據鴨渾江水警廳長于治功呈稱鳳城縣境發現胡匪百餘名勢甚猖獗曾准該縣咨請派兵協助勦擊當派警察隊長李東圃帶長警五十八名携帶機關槍機關砲馳往協勦傷匪十餘斃匪七名獲槍十餘枝餘匪他竄業已肅清特此奉聞云云

○定期舉行第一試

教育廳查第五次師範及初中教員檢定試驗規程及第一試日期業經公佈定于本月二十七日上午八時在省立第四小學校舉行第一試業令投考生屆期與試云

○軍署令慎重招兵

上將軍公署以軍興時代各軍分別派員招兵誠恐不逞之徒冒充滋擾是以特令各屬對于招募新兵之人嚴加審慎藉防匪人混跡其中云

○日學生來奉預聞

日本靜岡縣商業學校學生七名爲視察東省商情起見定於卅一日午前六時四十五分來奉神戶第一中學校學生三十名亦定于三十一日午後七時五分來奉郁文館學生十六名則定于八月一日來奉云

○醫校軍教官更調

南滿醫科大學軍事教官山田大佐因此次調任步兵第八聯隊長該隊駐在大阪山田氏不日即當前往接事遺席將由何人接充一俟物色妥洽即行發表云

○商議所開委員會

附屬地商業會議所於月之廿五日召開關於二十六日開幕之日滿貿易振興委員會奉天應行提出議案委員會審議委員爲庵谷上田吉村中村監尾萬谷森七議員云

○李市長請准經費

市政公所李法權市長以本年添修馬路又値錢法毛荒致原有預算之經費不敷甚巨乃請省公署增加經費奉大洋五十萬元聞已准如所請矣

○張師長公畢回防

東北陸軍第十三師師長張九卿前因請領軍需報告防務各事特行來省謁見當局有所陳商現該師長在省公畢於昨廿五日回防去矣

○莫省長注重蠶業

莫德惠省長爲謀財政之裕如計一面講求開源一面講求節流其開源辦法現特令行放養山蠶之蓋平岫岩鳳城輯安臨江各縣知事揀選優等子種送省以便在省城籌設大規模之蠶業試驗場藉資發展云

○警廳管理汽車法

警察廳長張樂三以省城除市政公所之汽車外尙有營業汽車甚夥特規定辦法每月檢查車機一次駛行速度不准太快及不准安設怪聲喇叭並司機人須受廳警指示云

○第四署署長易人

警察第四署署長張祖蔭因有他就辭職業經照准遺席關係重要不可久懸遂委鄭玉璧接充業已發領札委到差視事云

○令教員年功加俸

教育廳頃令各縣教育公所略謂查各縣程度優尙之教員多因薪俸低廉改就他職以致庸劣教材濫竽其間與教育前途大有妨碍前定教員年功加俸案因限於經費未能普及玆特通令各縣宜體實行教員年功加俸以免教材缺乏云

○高廳委登記主任

高等廳現以通化縣登記主任于達韶因另有他就呈請辭職當經照准遺席查登記講習所畢業之李毓賢堪以充任當即委充以專責成云

○總商會無人負責

奉天總商會自設總務部長後丁會長即倚爲台柱對會長即託故不到會丁氏又以王部長代拆代行詎知王氏亦以責任繁難時不到會竟致無人負責云

○兵工廠撥工造彈

東三省兵工廠奉海陸軍張大元帥之電令趕造槍砲兩彈以備急需惟兩廠工人忙碌不及該廠將槍砲機器備造各分廠每廠撥工人四十名赴槍彈砲彈兩廠加工製造云

○兵工廠添招衛隊

東三省兵工廠督辦臧式毅現因該廠原有衛隊不敷分配特飭衛隊長王佐忱添招若干日內即當實行以資補充云

▲吉　林▼

○蒙荒局之新組織

吉省開放郭爾羅斯前旗蒙荒總局總辦徐晉賢玆爲奉令兼籌設治事宜特將局內另行組織改設三科第一科分文牘收發票照三股第二科分應務會計稽核三股第三科分行政工程兩股以上各科每科設科長一人每股設股長一人總局仍設長嶺縣境之大和鎭奉天境之開通縣及本省長春縣各設分局以便辦事云

○九台稅局長綏派

吉長路綫下九台一等稅捐徵收局局長孫印南調轉教育部社會司司長後曾一度函呈榮財政廳長辭職因而外間廳內作繼斯缺之夢想者頗不乏人榮廳長接閱孫局長辭呈後因一時無相當人士辭呈未批暫行擱置或於月終另行委人以免各方推薦人員至該局任務仍由孫局長負責云▲

○省署陳科長辭職

省長公署政務廳第四科（主管教育及實業）科科長陳業安於民十隨孫前故督來吉任第四科長玆因本科雇員李某在高審廳兼差始悞公務被省長查出以陳科長失查大加申斥陳氏即於廿三日引咎辭職當經照准遺缺調委交涉署第二科科長田可叔接充聞委任係暫行代理當俟輔帥返吉方可正式委任云▲

○初選憑所長辭職

吉林縣選舉事務所所長馮竹士玆因兼任省議會秘書長並患眼疾前往北京遊歷一再向高監督辭職挽留不獲已經照准具情請總監督另委人員當經委甄拔試及格人員鄒孟溪接充已於廿三日到差云▲

○法飛機來吉中止

法國訪日飛機曾於去歲五月擬定經過西伯利亞江省哈爾濱再過安東朝鮮飛赴日本嗣因天氣不良關係中止玆該飛機於月之廿五日由法起航預定廿八日過滿洲里當日到哈爾濱並飛過吉林降落少息吉當局因無相當降落之招待場所詔該機已改航綫由哈而長春而奉天而安東朝鮮轉飛赴東京該機到長時軍署派員前往招待其在長春降落場所爲二道溝地方云▲

▲黑龍江▼

○吳師長注意省防

吳督每次出發對於省內軍務向委張秘書長代拆代行張令辭世乃委吳師長泰來負軍務重任該師長自送吳督去京後對于省防異常注意夜夜必親出查防于昨（十九）日查出漏卡之處甚多該管長官疎懈推諉不得辭咎于昨二十日在師部會集步兵暫編第一旅騎兵十二團砲兵一團工程營各軍官佐討論省內依區佈防及游擊剿匪一切計畫云

○警備處召集會議

黑龍江警備隊警務處總辦劉鈞衡以青紗障起胡匪潛滋各區警備警員防衛專責自當互相聯絡留意警備而聯絡之法警備之方若不加以討論難免衝突抵觸爰於日前召集各區警備營長卅餘名到省會議學書一切云

又訊江省各縣警備營在吳督未去京以前曾有改編警備師之提議併已派員携欵採購槍枝不久即可發表據聞此次召集會議於改編手續上須有所討論云

▲哈爾濱▼

○暑期講習會成立

東省特別區教育管理局前任局長李紹庚爲造就高等教材曾定於暑假期內成立講習會以資傳習玆自本月廿五日起開始講演定於八月十五日停止所有入會人員均爲各校職教員云▲

▲營　口▼

○地檢廳焚燬賍物

本埠地方檢察廳定於本月二十四日午後三時在該廳迤西空地焚燬民國十五年十一月一日至十六年四月底沒收之鴉片嗎啡偽幣賭博各案之違禁物品已誌前端昨（二十四日）已屆焚燬之期午後三時埠內軍警商報各界及日本警員來賓到齊由孫檢察長親身導至焚燬場所將各項賍物逐一查點過目投於火池中當衆焚燬以昭鄭重云

▲依　蘭▼

○軍警團會議夏防

本邑山深林密每屆青紗障起鬍匪蠢匪人乘勢蠭起故第九旅司令部暨縣公署連日招集各軍警保衛團開夏防會議想四鄉果認眞聯防則地方之安謐可預卜也

▲綏　中▼

○盧經理調查菓林

本邑關東菓林公司經理盧瑞忱自上年發起創辦菓林公司以來招集股欵現大洋二萬餘元當經擇定邑西前所鎭迤北開闢山場廣約六方里地勢向陽土質肥沃栽植各種菓樹二萬餘株現已修養成林極形暢茂二三年內即可結菓昨聞盧君於上月間親往奉天大連旅順金縣等地調查中外人所經營之菓林成績以資效法計前後調查菓林二十餘處頗有心得遂於廿四日搭車遄返將來該公司之菓林當必另加一番深造云

○道尹廳長仝晉省

遼瀋道尹佟德一營口警察廳長李禹銘刻因關於行政及警察之重要事項有須與省憲面陳者於是特於二十二日聯翩晉省面謁省座陳述一切并請示機宜俾資遵循約須三五日返營云

▲大　連▼

○連阪間直通電線

大連商業會議所於昨日午後三時開全體役員會出席者卅五名除各種議案外最可注意者爲大連大阪間直通電線架設方之建議當場無異議全體可決并決定建議書向總理遞信商工大藏各大臣及內閣拓殖局長關東長官提出云

○伍連德博士來連

東北防疫主任伍連德博士義者由哈赴營口視察該地衛生狀態爲虎疫預防準備二十一日夜隨列車來連當時大和旅館二十二日午前訪問滿鐵金井衛生課長中橋防疫主任關於虎疫預防上有所磋商博士定於二十三日搭神丸經青島赴上海視察該地虎疫流行狀態云

○張會長昨赴安東

大連華商公議會會長張德純因辦理私務於昨日午前乘急行列車赴安東聞約需四五日即行歸連云

○圖書館新庫落成

滿鐵大連圖書館因各種書籍年年增加曾於舊書庫鄰近建築一新書庫上月間已經竣工日下正着手內部之整理與書架之安設至遲本年十一月中當可完成一方該館當事人正注意分類規定及索引幷發行和漢書旬刊詳書月報及月刊雜誌中介紹重要論文及記事至十一月間則將開壹週間圖書展覽會云

○公議會請求認可

大連公議會此次當選之董事及正副會長均已就任該會依照規例已具情報告大連民政署請求認可云

▲錦　縣▼

○縣公署處分贓物

縣公署現奉省令將已往盜案與嫌疑犯等歸公沒收之贓物查明處分呈報張知事特派科員孫明軒檢查案卷費時兩日將歷任及本任所沒收之贓物一併查明詳列表冊呈報省署矣

○警甲抽編游擊隊

錦邑警甲所長陳榮煊現奉處令編制游擊隊以重夏防其編制法係由所屬七個保甲區內每區抽調二十名共一百四十名合爲一隊以四十名補助隣縣剿匪一百名在錦境四鄉實行游擊現已抽編完竣出勤職務矣

○稅捐局派委卡長

新任錦縣稅捐局長倪正舉爲整頓歲收剷除積弊起見對于所屬各分卡主任多加慰留僅將隨舊任調轉去差各缺分別派委玆聞大凌河已改委李紹白虹螺峴改委王臨九大橋廠改委畢峻峰石山站改委劉仲三其他各處均無更動云

▲通　化▼

○教育會會長改選

本縣教育會正副長會楊培武閻鼎銘二君現已任滿昨日（二十）爲改選期間繼其任者爲中校英文教員張國權與體育美術教員郭景華云

冠蓋往來

▲張作霖第一夫人等一行廿五日赴連

▲藤井日駐華憲兵隊長廿五日由連回奉

▲宮地中將日第十四師團長廿五日由鐵嶺過奉赴遼陽

保障人權條例

京訊云。保障人權令業于前晚明令發表。已見昨報。玆更覓得該條例原文如左。

第一條　凡人民之生命身體自由及財產。依本條例保障之。

第二條　人民身體。非由依法有權限之官署。依法定程序。不得逮捕監禁及審問處罰。

第三條　人民之財產。非由依法有權限之官署。依法定程序。不得查封沒收。或爲強占及其他之侵損。

第四條　有逮捕普通刑事罪權限之官署。以該管法廳及執行司法權之縣公署。或警察官署爲限。

第五條　拘捕罪犯者。至遲應於拘獲後第三日。送交該管法廳。依法辦理。并取其未經逾限之證明。以爲盡責之據。

第六條　普通人民刑事罪犯。及與海陸軍軍人。共犯普通刑事法令之罪者。所有該人民之逮捕監禁。審問處罰。統由通常法廳行之。軍事官署。不得干預。其因誤會有越權行爲者。應於行爲後三日內。送交該管法廳。依法辦理。但係無罪或無證據者。應即釋放。

第七條　軍隊查獲盜匪案犯。非具備懲治盜匪法第七條各欵之條件者。不得越權審問處罰。應準用前條規定辦理。

第八條　軍政各官署。所有押之人民。經法廳依保護狀條例。促其理。

第九條　軍政各官署。凡爲檢查者。應執搜查票。依人民之請求。隨時照驗。如無搜查票。不得侵入民居。但於內亂及盜匪犯罪。得僅照驗證明。爲該管官署人員之標幟。

第十條　兵士於船車客室內。及公共遊玩之場。非因奉行命令。不得攜帶軍器武裝到場。

第十一條　違背本條例第二條。至前條之規定者。由軍事內務司法各部。隨時呈請大元帥分別嚴懲。其有觸犯刑律者。仍即按律科處。如係對於人民有犯者。并責令迅爲回復原狀。

第十二條　本條例自公布日施行。本條例施行後。凡他項法令與本條例有牴觸者。均廢止之。

盛暑中之東省　消夏勝境（二十）
林深洞遠之　東南寒峯　鳳凰山
松陰亂潤埋冰雪　谷裡狂濤舞冽風

似睡青松。蒼蒼翠翠。猶憩綠嶂。疊疊重重。極目遼東之地。喜睹嶺南之峯。爰乃僱輕車。搖短艇。輪休路轉。帆落山亭。無熱是遍。有石則登。見夫銀嶺清寒。歎長白之秀麗。碧濤澄靜。羨鴨綠之鍾靈。嵯峨之西。蕩漾之東。峻嶺突兀。洞鑿其中。梵宇棋布。碑塔幢幢。老僧理佛。終日擊鐘。蓋一清幽之仙境。而亦海隅之一樂園也。時當盛暑。節値三庚。遊跡深岫。遠別都城。亂澗松陰。嚼冰飲雪。狂濤谷裡。舞瀑歌風。探勝蹟於今朝。深山鳳渺。憶往事於昔年。古石猶存。此朝陽寺與鳳凰山之於遊人。不獨可以消夏。且亦可資人以歎詠也。

鳳凰山。長白之餘脈也。址在鳳城縣城東南二里許。巉巖突兀。上凌雲表。松柏蒼翠。天色爲凍。蓋摩天嶺南之秀峯。而亦千山迤東之奇岩也。鳳凰山爲奉天東南險要之區。自古以來。即視爲國防重地。唐時。山下無城。太宗伐高勾麗。則駐蹕山中。鳳凰山附近。遂時爲婆娑之府。至金則稱婆速路。然其時猶無所謂鳳凰城也。及明。始於山西設鳳凰城堡。斯即該山設治之由來也。按明史定遼東衛。注言東有鳳凰城。在鳳凰山東南。成化十七年築云云。又顧祖禹讀史方輿紀要日。司東南三百五十里。其相近有鳳凰山。山上有壘石古城。可屯兵十萬。衆唐太宗征高麗。駐蹕於此。明成化十七年。以朝鮮使臣還國。道經山下。屢被賊徒所掠。奏乞移路稍南。新開一路。可便往還。於是撫臣王宗粹奏。議鳳凰山前後。實爲出沒之要路。距途東三百餘里。其間土地廣漠。舊無烽堠。請自山之東北雙陽關。築墩台廿二座距山之西北一十五里。舊有故城址。於此有一堡。名曰鳳凰城。斯即鳳城之所由建也。鳳城與鳳凰山相接。便人適野。爲四時遊人必至之區。而尤以夏日爲最甚。山高數十丈。廣凡數十里。谷深洞邃。草木蓊鬱。登峯造極。有景畢收。東仰長白。南瞰鴨綠。左帶雙水。前襟黃海。蓋天下之大觀。均已寓目。而山河之絕景。無不得瞻。誠天柱山之所不及。而亦醫巫閭之所不逮也。山中古蹟甚多。而以朝陽寺鳳凰洞爲最著。

朝陽寺唐代以前之古剎也。相傳鳳凰山中有一古高勾麗城。城之東方。有一古廟。唐太宗征高麗時。燬於兵燹。蓋即古朝陽寺也。然其地並無當年遺跡。惟山坳朝陽寺碑云。唐時古剎。僧奏請重修。此寺原址宏濶。今已傾頹荒穢不堪。門前石階有四。寺旁有碑。院中有鐘架。鼎座。石礎磨之屬。一一尙在。外有井一眼。已淤。石廟一所。傳石礎磨皆唐時之遺物。雖不必確。然必爲明時遺物無疑。因院側有明碑在也。寺前更有忽必烈塔。塔凡三層。形若圓柱。誠元時之雕刻也。山中古城甚多。有古石城者。一名開州城。稱高麗故城。唐貞觀二十一年。遣進達等自萊州渡海擊高麗。曾拔去此城。又有人云。山陰古城。在鳳凰山內。週圍二十里。東西各有門一。爲唐時爭戰之地。其東有石。可容數人。坐下鐫慰石二字。爲消夏良地。山之深處。沿石有瀑。瀑之盡處。有巨洞曰鳳凰。洞內黑暗。不可深窺。然在洞口。則異常清涼。實爲暑中唯一涼地。其下亂石橫溪。水猶冰雪。掬而飲之。涼沁肺腑。遊人抵此。歎觀止焉。相傳洞內。古有鳳凰。後已飛去。因以名洞。繼以名山。且山上有石。其形橢圓。宛如巨卵。斯即俗所稱爲鳳凰蛋者是也。推之不下。旁一巨石。上有箭孔。或稱爲唐將薛仁貴所射。鳳凰山東麓。亂石縱橫。數里不絕。中間一石。上有蹄痕。亦傳爲仁貴當日驪馬騰處。是皆增人興趣之山中古蹟也。山中最涼爽處。厥爲山陰。松濤石瀑。入耳皆聲。奇峰怪石。觸目似畫。如攜蓆帳。露宿石上。短笛橫吹。山水震撼。明月當頭。渴暑盡消。否則日宿城中旅館。朝暮策杖來遊。亦無往而不便利。此地誠夏日之涼區。而亦休養精神之一雅境也。清光緒間。錢塘張錫鑾過此。曾於山陰石上題有詩句。錄之如下。

世路險如此。崎嶇不易行。
虯松盤地起。亂石倚天生。
杯酒重陽日。烽烟兩國兵。
我來臨絕巘。海宇盼澄清。

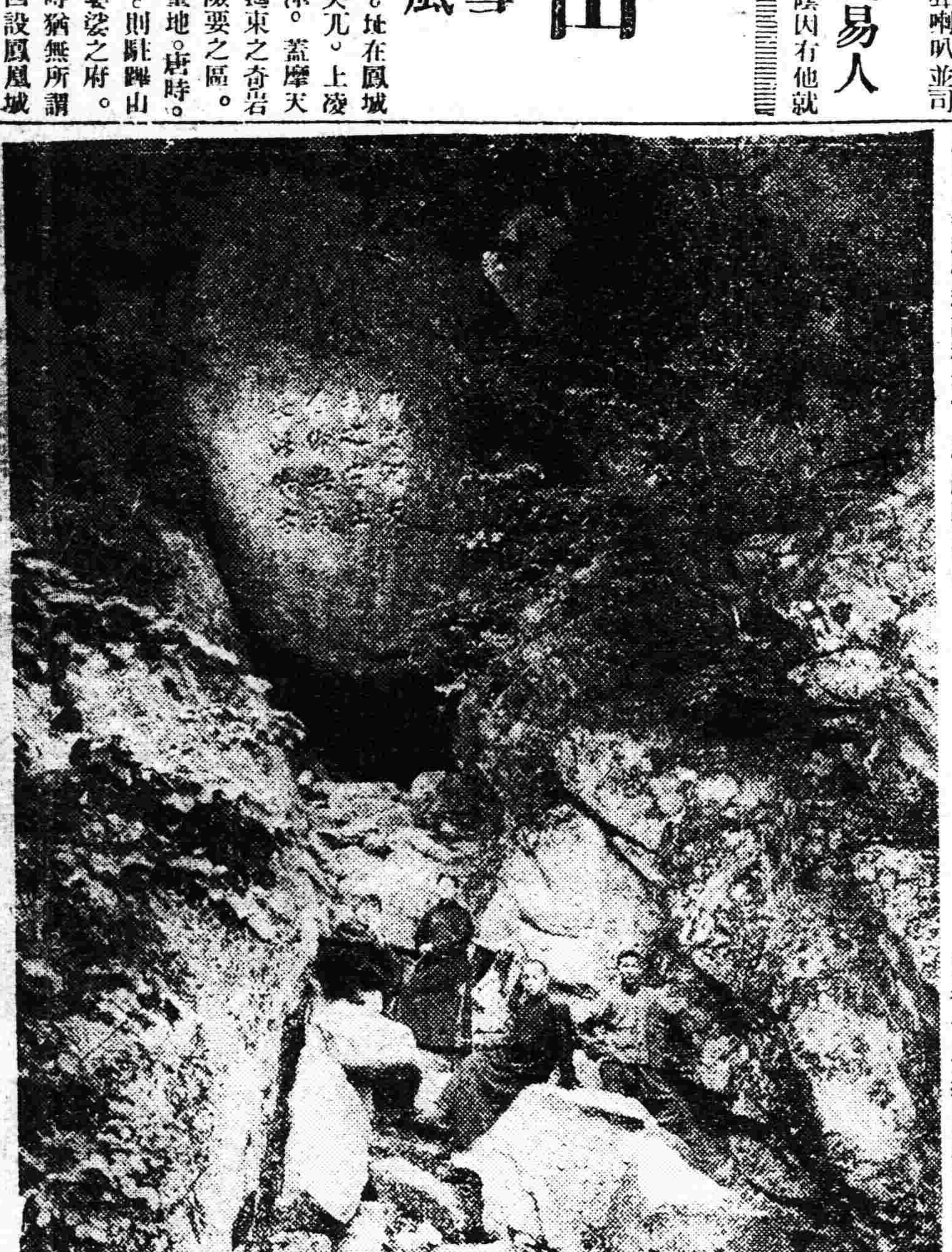

◇…圖係鳳凰山中之鳳凰洞

▲奉天▶

大豆	十四元〇角〇分
豆餅	十六元〇角〇分
豆油	十六元五角〇分
碗豆	十元〇角〇分
粳子	十四元〇角〇分
粳米	廿六元〇角〇分
元米	十七元〇角〇分
小米	十七元五角〇分
現寶銀每兩換小洋	十三元〇角〇分
足金每兩換小洋	四百八十元〇〇分
赤金每兩換小洋	四百十九元〇〇角
紋銀每兩換小洋	十三元五角〇分

天　奉天　南西風晴或時陰　昨日之溫度　較去年是日

綠陰

星期一在滿鐵公園攝影

東三省雜報

△奉天▽

屯民喊冤 兵工第一槍廠工人於二十二日赴南地偷竊黃瓜被地主拿獲六名送交兵工廠自行罰辦乃該廠工人復於二十四日招聚百餘人赴方家園魏姓西瓜地將西瓜盡行踢碎魏某稟請村正聯絡十五屯人民赴兵工廠喊冤經該總辦善言勸慰回家飭令稽查處派員數人赴瓜地詳加調查以資核辦云

水中照相 日北海道大學教授中川秀一氏發明水中攝影機近已實地試驗於十和田湖已成爲該湖之濟水魚類學術的映寫該機在水上能自由撮水中之影實爲奇特之發明云

銀號獲利 奉省銀行本屆結賬均稱獲利毫未受錢法毛荒之影響例如商業銀行之股息以九六開即每百元得九十六元如一百萬元資本即可獲利一百萬元以上云

學生賣冰 省市各街近日以來叫賣凉冰者過往絡繹來多有小學生利用暑假暇餘之時藉博小利尤以貧兒學校之小學生爲多數詢之每日僅叫賣兩三小時即可獲洋六七角云

飭查保長 昌圖縣保長宋志敏頃被該縣公民楊鳴岐等在省公署呈控縱盜誣良各情請予澈查省署據呈特令昌圖縣知事曲廉本秉公查辦具報云

跌倒就死 大西關月窗胡同東頭某姓老者年約六旬左右身體素健昨二十五日晚十一鐘許因値溽暑老者不勝其熱出門納凉不知如何突然跌倒旋即死去亦云速矣

香瓜上市 大東城門外之瓜市現又屆期昨廿五日上市之香瓜各小販紛紛購買每百須小洋廿元該管警察按挑收捐每挑捐小洋二角云

調換巡長 商埠警察第三分局中央飯店後面警察分駐所巡長戢振華充差有年辦事認眞早爲上峯所嘉許現已調升大西邊門外分所遺席另委吳巡長前往接充云

服毒餘聞 小北關復裕胡同李某之妻劉氏吞服鴉片殉命一節已誌前報茲聞經地檢廳檢驗後週身驗出毆傷多處至於服毒是否自動抑係被迫尚待考查地廳方面現更派員就近偵察眞相以免冤屈云

無燈被罰 昨日下午八時餘小北關大街有拉攏花輪車四輛因未燃燈被該管警察瞥見當即扭送第五警察署各罰大洋三元飭其燃燈而去云

尋獲逃婦 城南龍王廟住戶吳煥彬素好賭博以致家徒四壁現在年將花甲不改前非其婦勸之不聽因而口角該婦遂棄來城與人傭工後經吳某尋獲聲言不再賭錢云

△長春▽

民戶被搶 本埠一署管內公益醫院迤東王姓家道小康藏有自衛槍械一支昨夜十一點鐘時有身着軍服之三匪各持手槍至王姓家敲門僞稱找人大門甫經開放匪等即出槍威嚇其一匪在外巡風二匪進屋搜翻計搶去金鐲一副手鐲數枚手槍一支搶畢該匪尚東逃逸當遣人赴署報告即由警署派官警往緝至時匪等已杳

△營口▽

所長被控 營口禁烟局所屬之田莊台檢驗所長李湘蘭與本埠某要人有葭莩親因得其與援而充斯職任事以來恃寵而驕任意妄爲種種劣跡不勝枚舉近因烟秋割漿禁烟局每畝地收水漿九兩或純三兩乃該所長竟將每畝地收漿水十三兩半交與禁烟局十兩餘者悉歸中飽故近已被人在禁烟局呈控云

沈溺不悟 本埠西大街某商號執事之子郭某（名姑隱）日短視性乖僻喜冶游終日常出沒於平康一帶近與一等妓館桂蓮班妓女蓮芬情好甚篤大有寢食與共形影不離之槪且二人均吸鴉片時而一榻橫陳查該妓之愛郭某並非愛其面首實愛其金錢耳乃該郭某尚不自覺甘心報效沉湎不悟爲父兄者亟宜加以約束焉

△遼陽▽

規定收監 遼陽第二監獄前奉廳令謂奉司法部令規定收監辦法（一）收押新犯須經醫士之診視（二）眼目無神精神頹唐並與生命有危險之病者緩押（三）婦女分娩後未滿七天者及有傳染病者均緩押令即遵辦云

愼重淸鄉 警甲所奉警處命令略謂查各縣盜案層出不已推其原故實因淸鄉不力有以致之長此以往殊屬非是仰即飭屬認眞淸鄉以維治安而防匪患云

請緝竊犯 警察第一區據二道街住戶王晉墀報稱於日昨晚十二點鐘許在正睡熟之際由窗戶進來一人竟將皮箱內之赤金手鐲一副金手表一隻金鎦數枚均被竊去請即緝捕等情該區當以官據此親往勘查確

自由論壇

◎投稿者注意 本欄歡迎投稿任憑作者對於國事及地方事宜自由發揮意見有所批評然須出諸公正平允如有意詆譭或藉以攻訐各個人者本社一概屏棄並須具眞實姓名於稿尾以杜流弊

◆何健語錄◆ 語錄者宋儒講學時門人之所紀載襲禪語而不知其誤者也何健何人亦何「語錄」之有哉

然而何健雖不講學但曾爲「準共產軍」而又爲「反共產軍」其所宣布共產黨之罪狀可謂「個中人語」有「一摑一掌血一鞭一條痕」之價値矣其語又烏可以不錄

何之言曰「共產黨指有衣穿有飯吃的爲土豪指有學問有道德者爲劣紳私擅捕逮任意殘殺……」審是則土豪劣紳在湘鄂間已成爲有衣穿有飯吃有學問有道德者之專稱矣將來「名儒鄉賢」之號不妨易爲「土豪劣紳」是欲爲共產黨心目中之土豪劣紳尚須有吃飯穿衣學問道德之資格也微何健而孰能知其然哉即使知之亦孰能公然揭其內幕耶此其語之可錄者也

又曰「婦女運動有不要親夫翁姑之標語學生運動有仇母仇父之口號……農不耕田工不作事……」提倡獸化毀棄人倫……」獸化之名詞可謂創矣然信如所言則獸與不獸間其異已僅矣昔北方通電嘗稱「赤化」爲「惡化」「惡」之極而至於「獸」「斯」「獸化」所謂由來漸下文並云「豬不能喂」尤不能畜斯眞可謂豬狗不寧矣斯亦可錄之語也（鐘吾）

◆妥協◆ 南京代表俞應麓已南下奉寧妥協聲浪已由熾爛而轉於平淡成功的成分大抵不過什之一二了奉寧接洽妥協因何而起起於寧漢之爭奉以寧方討伐共產故願與之和寧以欲專力對漢故亦願與奉方息兵今於奉寧妥協聲浪低沈之頃寧漢調和聲浪突然增高了

據說馮玉祥正極力調和寧漢將介石唐生智已容納其意馮寧漢三方將各派代表在開封舉行會議討論一切爭端的解決方法不久將實現了

並聞寧方全權代表是胡漢民王正廷漢方全權代表是汪兆銘譚延闓觀於此等民黨元老出馬本是都是一家人似乎寧漢妥協比較奉寧妥協容易成功啊

寧漢妥協與奉寧妥協原是互相消長的奉寧妥協如不成雙方必再趨積極方面不啻促成寧漢的妥協啊更進言之寧漢妥協成功簡直可說是奉寧妥協聲浪促成的第一反對奉寧妥協的誰都知道是馮玉祥馮氏此次出而斡旋寧漢之間明是破壞奉寧妥協啊

故區區之言謂奉寧妥協期望與結果適成反比例想是運動奉寧妥協的人們所不及料的啊（選）

竊案迭出 本埠二署管界門牌二八三號住民趙憲章家昨夜有賊由窗入內竊去衣服等物逃逸及至翌晨始知當赴署報告經春局實遂備文呈請警廳飭屬通緝云

然當即電告所屬四出兜緝至翌晨仍未得其踪跡云

抓獲煙犯 警察一署管界大馬路惠濟當門首日昨午後三點時有一人在該當質當面色可疑爲巡長馬某瞥見當即盤詰語言支離由其腰中搜出烟膏一包帶署審訊據該犯供稱係友人託買當以案關烟禁連同人証咨送法廳訊懲云

△大連▽

注意衛生 大連警察署衛生係對於夏季衛生取締非常注意凡市內各商店皆按時檢驗若氣水及不適宜食品等皆行收去並在中央試驗所分折檢查結果不適宜之物品甚多故將食用品中之陳舊腐敗者盡行拋棄如種種氣水亦行檢查少有不適輙取締之中國方面如楓梨罐頭牛肉冬菰羊肉海味等有腐敗者即棄之免致發生意外云▲

納凉閱覽 大連市電氣遊園內圖書館曾在該館屋上特設納凉閱覽所近日天氣炎熱一般讀書者實難持讀因之乃修此所以助閱覽興趣現在工程告竣即於二十四日開所並准一般遊人任意入所閱覽云▲

請設車站 大連市以電氣遊園下常盤町一番地新築之社會館竣工多日而職業紹介所及常盤質舖技藝講習所業已遷入辦公近因電氣遊園下與松山町兩停留場間距離甚遠居該處市民乘車頗感不便故該館乘開館之機會擬向電氣會社請求在該館附近增設電車停留場大約電鐵當局必能諒解增設云▲

修改墻垣 大連市中央公園東側之石垣厚約尺許墻頂平而因其內側植有樹木頗多遮日成蔭故晝夜寢臥於石垣上納凉者頗不乏人警察署爲除衛生上種種弊害藉壯都市美觀起見預定將該石墻改修斜面或二角型以防任意臥寢不日即與大連市役所磋商改造方針云

新造貨車 滿鐵鐵道部鑒於六十噸無蓋貨車之成績良好計畫更進一步再新造同噸有蓋貨車若干輛現經技術委員協議決定着手製造擬先造五輛總工費爲六萬五千云

鴇母瘋癲 西崗露天市場娼窰二十四號之鴇頭陳樹清其髮妻劉氏年卅六歲於前日陡患瘋癲每日在街遊玩時哭時笑胡言亂語並自述其惡人咸謂其藉皮肉而攫金錢之果報不知一般營窰業者觀之亦有所覺悟否

民婦自殺 大連嶺前屯會大房子住戶曹正祥之妻王氏年卅一歲前日午前七時頃用燒酒和洋火吞服以求自殺正在昏迷中經人發覺立即送至小崗子博愛醫院施以應急手術聞尚無性命之虞其原因尚在調查中▲

△普蘭店▽

錢業發達 本埠已開錢業日增一日據原因不外中日兩界人士年他項生意未見若何發展惟錢業者非常踴躍需要殊異是以營兩替業者不下十一二家近來又有韓關應劉等諸君各營錢業待均開市總計可達十五六家秋間新糧上塲市面活動錢業當必有一番發達云

△綏中▽

捉獲劫犯 昨有邊外某姓父子由東搭車返里至本邑車站下車入城途中突遇賊匪三名攔路搶劫搜去現大洋一百八十元登時逃逸某姓父子遂即報告鐵路警察第九分段經朱段長帶領路警跟踪緝捕追至石家花園張姓家捉獲謝姓匪徒一名又在柳河溝村捉獲蔡姓匪徒一名其一匪攜槍逃匿無踪遂將捉獲二匪送縣審訊云

△鳳城▽

擊匪獲贓 本邑剿匪第三隊長鄧鐵梅在五區四門子地方與匪首五湖等股匪接仗得馬獲贓茲聞該隊長督隊跟踪追緝至十九日在四區盧家堡子地方相遇激戰數小時當將胡匪砲頭擊斃一名獲匣鎗一顆七九大槍一桿騾一匹已解送指揮部轉送縣署核辦云

放棄贓馬 縣境年來胡匪猖獗到處搶掠綁虜民已不堪其擾幸當局曾設鳳岫兩縣剿匪總指揮部專司督剿胡匪之被生擒槍斃及獲得槍械馬匹贓物者數見不鮮匪首五湖通天好等幫均聚合一處約有二百餘人自被警甲各隊各處拘緝以來勢力已減大半頗有自顧無暇之槪該匪於月之廿四日已將捐虜馬匹放棄卅四匹昨經警察隊轉解總指揮部收容招領云

巡官易人 本邑警察第一區分駐縣署守發封獄巡官李作楨前者因事辭去遺缺現經該管所長陳毓芳另委歷充巡官之蘇雅峒接充昨聞蘇君已奉委到差矣

△通江口▽

遼河漲水 本埠左濱遼河因雨水連綿至二十三日河水漲發將河灘均行淹沒營航運業者無不喜形於色云

商號被竊 本月二十一日夜間金家屯義盛祥被賊竊去小洋千餘元次日順興永貨夜被宵小竊去菓子洋若干均各情甘隱認並不報警云

所長赴昌 禁烟檢驗所長任捆山以昌圖縣禁烟分局長吳桂五於二十一日因頭痛身死該所長於廿四日前往吊奠略表哀忱云

巡長易人 水警巡長汪景双朱永祿均因事辭職遺缺經該局委李存緒高寶山於十三日實行任事云

△通化▽

時疫發現 近因時病而死者日有所聞其病之來頭痛身熱內如燒赤痢或水瀉稍一失治立時殞命究其原因本年雨水太勤濕氣過重寒暖不時飲食無節脾土先已受傷所以遇此時疫發現鮮有不受其災者衛生者當飲食有節防疫之要術不外是矣

煤船遇險 連朝大雨江河漲發前日（二十）有撥船四隻滿載煤炸以東二區熱水河子起從水大船急倏忽不見其後船之舵工云此船沉矣追視之果然船上四人僅逃其一云

煙桃受病 烟桃與烟葫蘆皆是象形名詞即罌粟花之籽殼也本草謂之米殼者本年李左車施虐烟稭屢次受傷加以霪雨連綿永不得日光之熱度所以烟桃之大者於其蓋頂之旁多因積水霉爛此桃割之則無漿將來烟土報竣土價難望低廉現在新漿的行市每兩尙須一張半奉票云

△青岡▽

卡長易委 徵收局長洪國章現以該局徵收主任李傑三請短假回籍省親所遺主任非素有精驗之幹員不足担任昨十八日特將縣屬中和鎭徵收分卡々長崔玉瑄調充斯職所遺卡長委張玉山前往接替云

戲園來青 呼倫縣魁升舞台之邢財主鑒諸該縣營業不振於本月初旬隻身來青接洽數日業與縣當局商妥在娼窰胡同開設戲園營業昨十八日該園即名角色全體來青現寓文發店中一俟組織就緒即可正式開幕云

鎭街演戲 縣屬穎鮮鎭於本月初旬突降冰雹數陣該鎭商民誠恐打傷苗稼齊至關岳廟許願戲五日是後雨水充足冰雹未降該鎭商民先期來縣與魁升舞台邢財主議妥戲價昨十九日僱車將該園戲班接去於今（廿日）開演云

大元帥的兵

橫行無忌肆虐商民
陳興亞乃堅辭警監職

京訊警察總監陳興亞氏。於上星期內藉病上書辭職。當經政府將其辭呈退回。另又派員慰留等情。業誌前報。茲聞陳氏去志甚堅。故于昨日又上二次辭職書于部院兩方面。其辭呈中之措辭。略謂。京畿地方治安關係重大。病久未愈。深恐隕越職責。故請速簡賢能。以重首都治安。但部院兩方。能允陳氏辭職與否。昨日尚未聞及。惟由某方面探查陳氏。一再辭職之內容。事雖複雜。但其最大之原因。係有兩端。

其一　爲警餉無着。此次雖用盡心力。開徵房捐。藉以維持警餉。不料於房捐進行上。既感有種種困難。復聞國務院方面。爲統一財政起見。又擬將房捐。收歸財政部辦理。倘果成爲事實。則陳氏殊有愧對商民贊助納捐之意。並且業已允認商民之要求。不得將房捐。移出警察範圍之條件。因恐商民起而質責。

其二　爲因近來大元帥治下之各項軍人。在街市上又橫行無忌。肆虐商民。妨礙警察保護治安職權。蓋一班軍人。自開稍忌憚之衛戍司令部裁撤後。對於警察不但藐視。且有橫暴無理的行爲。陳氏因行政上種種困難及激刺。乃藉病求去。俾免一切痛苦云。

……圖爲知難而退之陳興亞……

逆倫慘案

因爭遺產弟斃其兄

北京通信之廣安門外盧家莊迤南稷家坟住戶王靄臣。年六十餘歲。家有田園四十餘畝。自行耕耨。娶妻陳氏。早已故去。遺有子二女一。長子長福。年三十一歲。次子長祿。年二十七歲。女已出閣。二子均已娶有妻室。兄弟二人素不和睦。久欲分產另度。其父堅不允可。而兄弟又難擅行處分。惟有時相吵打。相視如仇讎。妯娌從中刁唆兄弟二人不相容。本月十一日。王某因染患下篤疾症。經醫診法無效身死。兄弟二人備棺收殮。停柩五日。即行掩埋。由是長祿即主張分遺產。分居另度。長福堅不認可。雙方各執一詞。以致終日吵打。經人從中調和無效。長福乃勒將長祿及其妻連氏一併驅逐。致打得男女頭破血流。氣勢洶洶。長祿口鈍力弱。不能抵抗。致被驅逐。心中懷恨不伸。遂在外投入軍籍充兵。意圖藉劍報復。旋即入某處充兵。於前日（二十二）晚間十一時許。持着自來得手槍。奔至家中。即行跳牆進院。暗行將門撥開。躡步入室。是時長福之妻孫氏業被驚醒。孰起詢問是誰。長祿一語不發。舉槍砰砰施放。孫氏迎聲臥倒不語。長福聞聲驚起。甫欲喊嚷。長祿已舉着槍奔過去。照着頭顱。放了一陣連鎗。長福躲閃不及。當時腦漿迸流。鮮血飛濺。倒炕早已氣絕。長祿疑其兄嫂已被打死。於是開箱啓櫃。尋找財錢及地契等物。正在搜尋之際。適被附近警察所聞得槍聲趕到。當時未敢輕行進院。在外潛伏窺探。旋見長祿開門出來。持有小包一個。遂尾隨跟踪。將其拿獲。解往本所訊問並將手槍檢出。長祿料事已洩。無法再爲掩飾。始將前情說明。如何懷恨謀害其兄之事供出。當以深夜將其嚴看。先行派遣巡官長警等查驗被傷之人性命如何。及至。祇見孫氏滿身鮮血。倘在呻吟。查驗祇右肩受一槍。彈由背後穿出。倘無性命之危。即行飭人抬往城內醫院救治。復行查驗長福。頭骨迸裂。腦血流滿被褥。早已殞命。於是派警在場看守。赴所據實陳報。即於昨（二十三日）上午九時許。將兇犯長祿。備文解往地方檢察廳依法訊辦。並請派員詣驗。俾資棺殮抬埋。附近居民往觀者麕集門外。勢極嘈雜。至下午四時許。經檢察官楊世儉。書記官鄭良。檢驗吏趙長奎。宋效生。並司法巡警察林等十名。押同兇犯長祿。會同警察莅場。依法驗明長福頭上額部槍傷一處。彈由右耳後穿出。鼻之偏左槍傷一處。彈由頭後穿出。委係生前被人以槍擊傷身死。驗畢。塡具屍格。發給執照。棺殮聽候抬埋。兇犯仍行解回法廳拘押。俟孫氏傷愈後。再行歸案依法發落云。

鐵路

北天山海京津關……（以下殘缺）

奉天 新民 帮子 南滿站 洮南 鄭家屯 四平街 吉林 長春……（殘缺）

糧行市

花小豆	[illegible]
吉豆	十六元〇角〇分
合豆	十一元〇角〇分
青豆	十八元〇角〇分
磨豆	十元〇角〇分
大麥	[illegible]
小麥	[illegible]
高粱	[illegible]
包米	十一元〇角〇分
稻米	[illegible]
粳米	卅八元〇角〇分
林米	卅九元〇角〇分
芝蔴	卅九元八角〇分

錢行市

現大洋每元換小洋票	九元〇角〇分
天津中交票換小洋	九元一角五分
哈爾濱現洋票換小洋	七元六角〇分
金票每元換小洋票	九元一角五分
鈔票每元換小洋票	九元一角〇分

豫報

最高　三四度六
最高　二四度三
四度二
三度〇

經濟彙誌

◎連埠存銀益加勢

連埠存銀大加一節曾誌本欄此據該埠手形交換所（票據交換所）發表其近三年間上半期各月杪存銀比較表如下（單位圓）

▲一九二五年上半期	
一月杪	四、二九五、六一六
二月杪	五、〇一四、四二五
三月杪	六、三七三、八五〇
四月杪	九、四四〇、七五三
五月杪	九、四〇〇、九六七
六月杪	一二、五七八、六四一
▲一九二六年上半期	
一月杪	九、八七〇、三一〇
二月杪	九、九九〇、九五九
三月杪	一一、一三一、七三七
四月杪	一三、三三八、六一四
五月杪	一四、二八四、六四四
六月杪	一四、二八四、六四四
▲一九二七年上半期	
一月杪	一五、六〇九、〇一七
二月杪	一三、九四八、二八六
三月杪	一四、八一四、一七一
四月杪	一四、六四六、八五一
五月杪	一七、一四三、九七四
六月杪	二一、九四六、七八五

查其原因除一般的貿易經濟之增進姑置不談外特殊事由即因中南動亂華人避遷連埠者日益加多其提銀存于銀行爲數隨加爲其一官銀號覇買農產資金仍在連存爲其二爲買農產北上之南方資金雖上市畢後避亂潛連不回南爲其三

◎六月哈埠各市況（續）

▲方糖　日貨出售單薄其價高賊即每二十五磅一箱爲四圓二十錢行銷暢易▲冰糖因于五月杪賣方相爭銷路致價較日本反跌即每箱呼八圓八十錢商情難仲勢中越月

▲洋紙　自一月至三月間無何變化至四月因中國時局及日匯跌落關係洋貨趨跌旋自五月中旬回漲五月後半期及六月間行將估定六月間各貨色行市如下▲粗洋紙每連四十五磅貨六圓五十錢四十一磅貨六圓又卅六磅半貨價五圓五十錢▲菊判粗洋紙每連價四圓五十錢▲印刷紙每磅價廿二錢▲連史紙每捆二十八圓色彩紙（厚質）十二圓又（薄質）四圓五十錢▲有光紙每連（十七磅）二圓八十錢▲巴德紙每連八圓五十錢粗面巴德紙每磅二十二錢

▲農產　于上旬因倫敦市價無定買氣消減以及金圓跌價日本路買意不挺市況閑散交易寥寥及至中旬愈形運調成交額大減查其原因輸出商方面擬於青黃不接買進但歐洲市場恐有政情不安均緩新定糧棧方面藉口大洋跌價續賊高價惟底貨愈積愈以盛傳豐收故均慮前途即觀望買方態度結果至下旬市場趨軟裝運頓旺成交極鉅大有本上市期內掉尾之一振之概（未完）

◎歐疋在滬之市況

▲外商拒受莊票結果
▲大連營口客均旺進
▲但闊戶買意不挺

據十九日滬訊連日歐疋市況依然蒸蒸日上闊戶雖受銀根緊急之影響無意進取形勢略靜惟客幫恐日後外商止用莊票價格恐有變化故進貨仍踴躍大連營口二幫辦去羽綢漂布花布等計有四百餘件長江一帶以蕪湖鎭江兩幫之成交爲最夥遂致存底日見缺乏貨價突漲厚直貢呢每碼高起二分左右德記搖錢樹昨開六錢半洛士利貨六錢二分半公平豐年圖五錢和記年年如意三錢四分華記之聚寶盆大發財源已完全走脫上列各牌亦歷歷可計泰西緞亦頗俏利七錢左右之貨異常缺乏中擋身份漲勢甚烈華豐五經魁五錢一分半祥興貨五錢一分景泰變十節四錢半寗鎭成交六七十件雙幅斜羽綢亦頗活動係森東貨之光斜榮昌三顧茅廬四錢二分半華豐雙十節四錢一分北方及油廈均有成交本街交易較靜前所蟄進者陸續同出批發生意頗爲清淡云

◎上海金銀移動觀（續）

▲金貨輪動以滬連較比
▲銀貨移動以滬津最鉅
▲對外貿易金出銀入爲勢

自民國以來以迄於今金銀價格漲落靡常歐戰期中其變動尤爲劇烈戰後趨勢漸穩乃自去歲以來金銀比價復趨激變其於吾國財政經濟者受莫大之影響也溯當民國初年銀價尙稱平穩民三秋間歐戰暴發金價需要驟起金貨陡漲民四上海金貨出超達一千四百餘萬兩而銀貨亦以印度需要增旺輪出頗夥計出超之數亦達二千四百餘萬兩民五世界銀價倏趨昂騰金價驟落國人紛紛以銀易金其年上海金貨入超計値一千三百餘萬兩而銀貨出超仍有二千四百餘萬兩翌年金銀出入超之情形如故至民七金貨始變爲出超限貨仍復其入超之舊狀民八歐戰告終貿易轉盛吾國出口貿易增加現銀流入復多計入超二千一百餘萬兩而金貨以美國首弛金禁輸入激增入超之數達三千三百餘萬兩爲民國以來上海金貨入超之最多者民九銀價暴跌金價狂漲商民乃以金易銀致金貨出超頗多銀貨流入甚鉅是年上海金貨出超爲二千一百餘萬兩銀貨入超達三千九百餘萬兩爲民元以來銀貨超最多之數民十以後金銀價格漸趨穩定上海金銀之出入貨每年均爲出超銀貨則入超至十四年上海金銀輸入均多金貨轉爲入超計値二百餘萬兩銀貨入超復達三千六百餘萬兩蓋近年中國鑄幣等用需要銀增多而美國銀貨過剩儘量輸運來華以致上海銀貨輸入大增亦呈過剩之象矣（民八以來上海金銀貨進出數額表從略）（未完）

◎奉天各貨之商情（七月上旬間）（續）

▲藥材　上市順調存底漸加惟必需方面之買意趨旺各貨色行市均漲廿草日本釀造界之需要漸加其價因而較前上期加貴二三十元其他藥材一般市況豫想自下期行有一段活況各貨色本旬間平均行市如下（奉票建）

廿草棒（大把）	三〇〇、〇〇
又（小把上等）	二〇〇、〇〇
又（小把中等）	一八〇、〇〇
廿草片	二〇〇、〇〇
麻黃	八〇、〇〇
桃仁	三七〇、〇〇
杏仁	三三〇、〇〇（已完）

484

家庭之幸福與康健為疾病愁雲所障碍

請觀韋廉士大醫生紅色補丸及嬰孩自己藥片如何恢復之

人苟患病終無樂日如其父或母身體不健或成個人病之影響遂及於全家苟反之若或小孩有病亦莫不如是史鐵生先生之家庭從前正復如是也北京西四牌樓北東五十五號體育器械廠經理史鐵生先生者雖與敝局素不相識意欲普告天下同病特來函如左云鄙人於二年前分吐血症延醫診治未克見效每及思起愁不可言終日面黃肌瘦飲食難進頭暈目眩夜不成眠記憶缺乏工作無力毫無人生樂趣客歲經友人贈送韋廉士紅色補丸半打初受以為不過良藥材料而已與我病症決無關係置之一方絕不服用至秋季思友人好心贈我病既纏身不退紅色補丸亦未服過何妨一試以冀萬一倘邀奏藥取出依仿單閱服甫及半打精神頓增病魔幾出纔服一打各病盡去身體健康如初史君非但自己得韋廉紅色補丸治愈之喜樂但此後我之二女孩及一男兒復由嬰孩自己藥片治愈矣函中又云小女與珍臨珍男兒京權常患嘔吐之症面黃肌瘦身量輕減異常手腳寒熱不勻飲食過多異乎平常玩耍無神不似嬰兒動作鄙人在外作事恆以為憂一日閱報章得悉嬰孩自己藥片之功效專治嬰兒各種病症遂購買半打與小兒服用方及三瓶即見大便變蟲飲食如恆精神玩笑照常面轉紅潤藥片之力可謂大矣鄙人無法證明補丸藥片之神妙謹述數言以廣流傳韋廉士大醫生紅色補丸凡經售西藥者均有出售或直向上海江西路六十號韋廉士醫生藥局函購每一瓶大洋一元五角每六瓶大洋八元郵力在內

嬰孩自己藥片每一瓶大洋六角每六瓶大洋三元郵力在內收川郵票

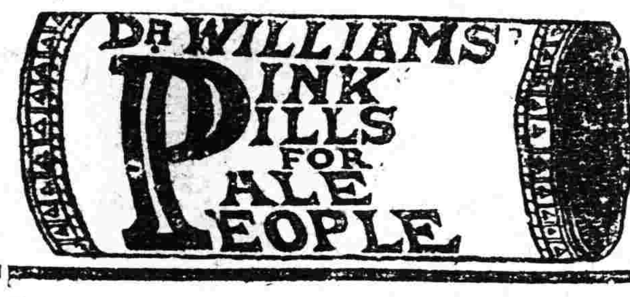

史鐵生先生全家之玉照

衛生小書奉送

敝有精美小書一名康健談二嬰孩衛生指南奉送如欲索取可寄一明信片至上海江西路六十號敝藥局原班郵送各一本可也

美國 巧拿淋 新到

是空前未有之新發明淋濁逐根聖藥巧拿淋丸 Gonorrhea Tables 專治疚濁淋症醫藥無效或時愈時犯試服此丸定可斷根因該丸內含有三大要素即一純檀香精(Sandal)(二)沙斐爾(Salol)(三)梅天靈藍(Methylene Blue)此三種藥品均係殺菌滅淋清掃尿毒之貴重藥料凡各國醫學博士無不稱贊為決妙之良方也

主治

五淋白濁 便尿不清 尿道潰爛
小便困難 尿中混血 尿道閉塞
膀胱發炎 疚濁重症

請購試之定能應驗如响一瓶除根永不再犯

代理店

奉天五洲藥房 奉天中西藥房 奉天大德生 奉天歐美西號 奉天歐美東號 奉天大吉祥 奉天北市場恆濟堂 奉天裕慶德 奉天大西關泰和堂 新民屯粉發德 溝帮子廣生永 關西中西藥房 錦縣福陞永 錦縣福金生 義縣大增號 興城寶華新 綏中東和堂 山海關公和祥

山海關公興聚 開原德祥厚 開原德泰隆 鐵嶺福合盛 鐵嶺和發號 昌圖德泰玉 四平街大德堂 四平街德慶興 四平街和發瑞 八面城德慶同 遼源德慶會 遼源大德堂 遼源德泰順 洮南德慶仁 公主嶺三合公 公主嶺德泰祥 公主嶺義記號 范家屯天德新 范家屯盛記藥局 范家屯天德慶

千金寨德泰興 千金寨信仁堂 本溪縣春興興 雞冠山德厚堂 鳳凰城大德東 安東大生堂 安東福興 安東濟安藥房 安東益增遠 安東瑞祥泰 遼陽義和堂 遼陽天玉成 遼陽源興仁 遼陽天福興 海城德增福 蓋平天一堂 大石橋聚和祥 營口中西藥房 營口義興成餘記 營口興亞藥房

營口興保長 營口洪春堂 大連老志記 營口裕順成 瓦房店天和盛 普蘭店志義成 松樹福興成 貔口順義成 金州志義成 熊岳新泰興 大連西崗廣生堂 大連西崗天和藥房 大連市華泰藥房 大連市華西藥房 旅順仙芝堂 旅順人德堂 梨樹縣天德堂 奉天永年藥房 長春世一堂

長春同德堂 長春天和堂 長春天育堂 長春中西藥房 長春濟仁堂 長春泰和祥藥房 張家灣德泰增 下九台世德堂 雙城堡德興厚 雙城堡世昌永 雙城堡永德堂 雙城堡慶昌福 阿城縣世一堂 阿城縣世昌永 一面坡德和玉 一面坡玉盛蓬 烏機壘盛發祥 橫道河天合堂 海林站會榮福 寧安縣振興堂

寧安縣萬生堂 安達站誠泰裕 呼蘭河錦和彩 呼蘭河天和堂 呼蘭河永德堂 呼蘭河復合堂 綏化縣和發福 綏化縣興和支店 通河縣同發興 通河縣和發昶 西集廠同發德 甜草崗新來春 甜草崗天德祥 昂昂溪育生瑞 巴彥同發廣 巴彥長發藥店 木蘭縣和發全 同賓縣吉盛宏 方正縣和發長 方正縣恆發和

三姓德盛長 三岔河同慶和 明水縣中和藥房 拜泉英美煙公司 扶餘縣慶昌福 農安縣德泰增 三岔河天德堂 克山縣德興祥 樺甸縣天益堂 豐樂鎮通聚成 海倫天豐恆 海倫久逢長 望奎蓉新藥房 大賚縣衛生藥房 海拉爾洪順堂 吉林泰華西藥行 江省泰華西藥行

無處購買請將款寄至泰華總發行所哈爾濱道外泰華西藥商行立即奉上不誤價目每瓶大洋二元五角每打廿五元

結婚後比較

樂觀……服過勃而興。得身體康健。增加夫婦之愛情。此家庭之樂境矣。

悲觀……未服過勃而興。男女多病。夫婦發愁。後嗣無望。頗感悲觀。

勃而興

主治

少年早婚。精關不固。夜多惡夢。夢則滑精。夜多盜汗。久虛成勞。速服勃而興藥片而能轉危為安

中年縱慾。房勞過度。有虧元髓。交媾無能。陽萎不舉。後嗣無望。速服勃而興藥片而能轉弱為強

老年精衰。甫交即洩。事後腰疼。枯老失能。有情無味。精虫缺乏。速服勃而興藥片而能反老還童

服後經驗

服用一日精關堅固飲食有味神清氣爽

服用三日腦筋靈敏增加食量公幹不倦

服用七日腎水充裕四肢有力精神加倍

服用半月面色豐潤體質健壯精液稠濃

服用一月愈強愈壯久勞不疲種子有望

代理店

奉天五洲藥房 奉天中西藥房 奉天大德生 奉天歐美西號 奉天歐美東號 奉天大吉祥 奉天北市場恆濟堂 奉天裕慶德 奉天大西關泰和堂 新民屯粉發德 溝帮子廣生永 關西中西藥房 錦縣福陞永 錦縣福金生 義縣大增號 興城寶華新 綏中東和堂 山海關公和祥

山海關公興聚 開原德祥厚 開原德泰隆 鐵嶺福合盛 鐵嶺和發號 昌圖德泰玉 四平街大德堂 四平街德慶興 四平街和發瑞 八面城德慶同 遼源德慶會 遼源大德堂 遼源德泰順 洮南德慶仁 公主嶺三合公 公主嶺德泰祥 公主嶺義記號 范家屯天德新 范家屯盛記藥局 范家屯天德慶

千金寨德泰興 千金寨信仁堂 本溪縣春興興 雞冠山德厚堂 鳳凰城大德東 安東大生堂 安東福興 安東濟安藥房 安東益增遠 安東瑞祥泰 遼陽義和堂 遼陽天玉成 遼陽源興仁 遼陽天福興 海城德增福 蓋平天一堂 大石橋聚和祥 營口中西藥房 營口義興成餘記 營口興亞藥房

營口興保長 營口洪春堂 大連老志記 營口裕順成 瓦房店天和盛 普蘭店志義成 松樹福興成 貔口順義成 金州志義成 熊岳新泰興 大連西崗廣生堂 大連西崗天和藥房 大連市華泰藥房 大連市華西藥房 旅順仙芝堂 旅順人德堂 梨樹縣天德堂 奉天永年藥房 長春世一堂

長春同德堂 長春天和堂 長春天育堂 長春中西藥房 長春濟仁堂 長春泰和祥藥房 張家灣德泰增 下九台世德堂 雙城堡德興厚 雙城堡世昌永 雙城堡永德堂 雙城堡慶昌福 阿城縣世一堂 阿城縣世昌永 一面坡德和玉 一面坡玉盛蓬 烏機壘盛發祥 橫道河天合堂 海林站會榮福 寧安縣振興堂

寧安縣萬生堂 安達站誠泰裕 呼蘭河錦和彩 呼蘭河天和堂 呼蘭河永德堂 呼蘭河復合堂 綏化縣和發福 綏化縣興和支店 通河縣同發興 通河縣和發昶 西集廠同發德 甜草崗新來春 甜草崗天德祥 昂昂溪育生瑞 巴彥同發廣 巴彥長發藥店 木蘭縣和發全 同賓縣吉盛宏 方正縣和發長 方正縣恆發和

三姓德盛長 三岔河同慶和 明水縣中和藥房 拜泉英美煙公司 扶餘縣慶昌福 農安縣德泰增 三岔河天德堂 克山縣德興祥 樺甸縣天益堂 豐樂鎮通聚成 海倫天豐恆 海倫久逢長 望奎蓉新藥房 大賚縣衛生藥房 海拉爾洪順堂 吉林泰華西藥行 江省泰華西藥行

總發行哈爾濱道外 泰華西藥商行

價目每瓶大洋二元 每打大洋二十元

詳細說明書函索即寄

男女結婚後樂觀與悲觀之比較

樂觀之實在。人當結婚以後。精神不無消耗之弊。譬如汽鍋之水。化汽而散。能續添之則不乾。電池之電。應用而走。能續製之則不竭。人體亦如是也。勃而興葯片。為專門補腎之良藥。其原素與吾人之腎素精液。甚為相洽。故有直補之功能。若能服用。可保精神永久不衰。辦公忘勞。工作忘倦。夫婦有無窮之樂感。子女有衆多之望。成為一極有興味之家庭矣。

悲觀之實在。世界無論大小事業。精神不健則百事俱廢。有腎病之人。年未老而頹衰。力稍用而困倦。憂鬱滿懷。驚悸時作。因之陰萎滑精遺精冷精清。陰莖縮小。精虫死亡。精虫發慘種種危險之症。相繼而起。如此不但其他事業無望。而夫婦之道苦。後嗣難期。家庭成為悲臭之場矣。若欲急求挽救之術。可速服勃而興藥片。則能轉悲觀而為樂觀。蓋此藥片實有補腎之奇功也。

市(行) (六日)
電接信
上海匯水實買 七五兩二分一
上海匯水實賣 七五兩四分一
大連匯申 七四兩一五
上海標金 三六三兩二
引所 高引 安 成交額 現物 九二九.○○ 九二三.○○ 九二○.○○ 九二二.○○ 一千 場外九二五.○○ 九二三.○○
引所 遠期寄 引 九八.七五 九八.七五 九八.七○ 九八.七五 九八.七五
●(鈔)(鐵建) 八月限 九月限 十月限 十一月限 前場 一八四○ 一八三五 一八二○ …… 後場 休 合
七月限 八月限 九月限 十月限 前場 二八五 三○○ 三○三 三一三 後場 休 合
引所 ●(鈔)小洋 現物 前場 九二四.○○ 後場 九○五.○○
●高粱(奉小洋建) 七月限 八月限 前場 …… …… 後場 休 合
取引所 ●高粱(奉小洋建) 八月限 九月限 十月限 前場 七.○○ 六.九○ …… 後場 休 合
特產 ●高粱 八月限 九月限 十月限 前場

神皋雜俎
歡迎投稿

社會小說 哀史 (三二)
(法國囂俄原作 儒丐穆辰公譯)

第十一回 接派星埋跡人海 露破綻絕處逢生

他便一直的走到老人面前。由衣襟內把方纔那一千五百法郎取出來。交與老人說。這是方纔你老給我那錢。一文不短還給你老吧。這是什麼意思。老人固然不知道。忙問道。你這作什麼。說罷。很覺奇怪的看着那鐵達。鐵達這時又向老人說。我不能把這孩子給你。所以纔把錢給你送來。他不直接要求增價。來個反面文章。正是他得意之筆。因爲他以爲這個老人。必然是個有無限財產的富翁。他由昨夜便見這老人用錢如流水。毫無吝色。始而兩角錢。既而又廿三十的花。滿不在乎。便是和他要一千五百法郎的時候。也沒見他道個不字。這樣看來。他在錢上決不會計較的了。又見他給珂賽預先買衣服來。一定是和珂賽有特別關係。不是激於一時的憐憫。因而買去的。何況老人既不肯說出姓名住所。他或者是有什麼秘密。地既有秘密。那錢尤爲易取了。在平日鐵達總說世上那些富翁。便和那含了水的海綿一樣。不用費事。一擠就出水。所以他把這個老人。也當作了海綿。立意要榨他的水。此時老人怪着問鐵達說。怎麼你要把珂賽帶回去麼。鐵達說。我仔細想了。這孩子實在不可以給人。因爲他的母親。把他寄養在我家。若是給了人。日後他母親來怎辦呢。所以我想必得他母親自己來取。或者有委任狀。託人來取。別的人萬是不能給的。老人說。這話也對。說着便取出一個皮夾。照方纔付一千五百法郎時一樣。慢慢的打開。在鐵達想着。他必然是取錢。但不知這次給多少。樂的他心痒難撓。只望着老人取錢給他。暗道。海綿裏的水。要出來了。他正這想着。只見老人由皮夾內取一紙。交給他說。給你這個。大概沒話說了。鐵達以爲不是紙幣定是銀行支票。不是八千定是一萬。因爲面積比中額紙幣大的多。(未完)

投標的傻老哥 (詠莪)

鬧鬨吵吵。衆人都聚在一處。你談我論。都爲的招標事情。有的說道。這兵工廠的生意。眞不好作。這裏要錢。那裏也非錢不可。由上至下。有那個不要錢。眞也是公家倒霉。

忽一人搖手使眼色道。少要說話。這一會兒就投標了。處長也必要來的。

又一個機伶的笑說道。這處長好極了。人又公正。又不循私。去年那個貝康什麼。因作了五十元奔票的弊病。不是被處長斃了嗎。這處長嚴極了。他嘗對商人們開口起誓。若我有一文私弊。不得好死。

又一人笑著道。快別說啦。他沒私弊。他沒私弊。那纔是騙人呢。共總一年。他弄了幾百萬。問問大家。凡作兵工廠買賣的。誰不知道。我就今日這個標。這又是奇怪事。我就不懂。什麼叫「衛生滌除器」

又一人道。那准是廁所用的。帶噴水的新玩藝兒。准又是德國貨。你胡說嗎。這單上開寫著。用二百件。那裏有那些廁所。我想要看看圖樣。瞧你們大家作。這一標。我不要。

說著。忽外面揚聲道。處長到了。說這話時。那在座商人們。咸各起立。有本東本經理親自到的。有夥計捧來的。都因是此日開標。遂整齊嚴肅的。迎接處長。

有得臉的D商人。迎至門外。一見處長就鞠躬凸屁股先致敬禮。又沒話找話的。笑著說道。這天氣熱極啦。處長於昨天回來。沒熱著呀。處長就似理不理的。點一點頭。微微示意。一邊走入。問來家商人道。來齊了嗎？衆人道—來齊了—處長也不再發言。後面有人。將一落標單遞過來。處長歸坐。就對著衆人道。今日開標。有標價最底的。A公司。和B公司。有人到了嗎？

有兩人忙的起立。立時臉上。現出得意色來。因想這標。必已經投準了。逢笑著道。是我們所投的。核計每件。現大洋四百元。那處長皺了眉道。賤可是賤。你們能確實擔保。那「衛生滌除器」是這樣嗎？二人見問。登時也不敢則聲。處長又道。要貨物交的不對。我可罰呀。按十倍處罰呀。(未完)

筆記

▲文藝叢考再編 (陶明濬)

序志

劉彥和曰。夫文心者。言爲文之用心也。昔涓子琴心。王孫巧心。心哉美矣。故用之焉。按劉氏既成雕龍。故追序其志之所在。以明此書命名之意。如此。爲文之道無他。用心而已。心者聚智之府。靈明之源。一切妙用。皆出於此。求則得之。舍則失之。以言其有。則萬象森列。因無所不有也。以言其無。則反覆細繹。不見其迹也。顧今人每謂心爲藏血之用。於知識無關。一切思想。皆出於腦。此其說。用庸與辨。以其於文學之文心無關也。文心者。不過極言文之須用思也。苟能用其思。則自有好文。出其筆下。在心可。在腦亦未嘗不可。不能用其思。則心自心也。腦自腦也。其於文無所關則一。涓子著琴心三篇。王孫著巧心一篇。其書雖未嘗見。然所以明心之用則一也。當夫世道多難。儒教淪喪之際。人之視文。已不如前此之重。而欲用其心思。企及古人。不亦難乎哉。

今人爲文。動曰須有思想。須有見識。以此二端。爲文章之極軌。一若古人未嘗容心於此。而詡爲獨得之秘者。嗚呼。何其陋之甚也。人無今古。文無美惡。其所以組織而成。豈無所自而然乎。要必有所由。其所由者。不過心而已矣。未成乎心。而有文章。是今日適越而昔至也。恐必無是理。以其萬無成就之道也。九陽之極。大鈞之鑪。皆在一心。鼓天下之動。形造物之美者。亦不出乎此心之內。然用心二字。亦豈易言。心之一物。又豈易用哉。必須下帷高枕。遊心九典。味道居靜。用志不紛者。乃可得而言。吾人羈神於世。爲日已久。一旦用心。未有不煩且勞者。從而抑之。必感困難。必至百途以萌。萬端以起而後已。以之爲文。其焉得好。以之爲事。則無所處而能曲當矣。故爲文之法。首在用心。心之能用。必由存養。存養之效何在。能用之。而又能收其效之謂也。非有他焉。

戲評

伶史 (三十)
穆辰公儒丐著

張雲亭世家第十三

張雲亭者。字永霖。蘇州人也。幼隸四喜部。職爲崑丑。發音吐詞。協律合聲。韻調亦悠揚宛轉。如珠落玉盤。所工劇爲賞子。投淵。池夢。潑水。陰告。陽告等悲劇。幽情苦緒。咸能以嬌喉節節譜出。使人聞之。有曲終人不見。江上數峯青之感。後以體胖。扮相少遜。然珠喉一囀。猶動梁塵。顧曲者。未嘗以年事增而少之。初內廷南府重崑曲。擇善本。令小太監習之。以時奏演。其教習皆鞠部上選。雲亭實爲其頭首。及沒子芷荃嗣業。

芷荃字湘航。雲亭子也。幼隸四喜部。職爲皮黃青衣兼崑旦。喉音玉潤珠圓。佳作爲斷寶娥。祭江。進宮諸劇。以軀幹瘦小。不勝脂粉。扮相流於枯寂。以是名不甚彰。未幾於韓家潭自起寂華私堂寓。以善爽見許於人。子一。名文斌。

文斌小字二瑣。芷荃子也。幼師事賈麗川學老生劇。嘗隸福壽班。名不甚顯。其所能戲。只趕三關。三擊掌等。旋喉瘖。在南府充教習。繼入羅壽山之門。學小花臉。以天性滑稽。遂盡得其傳。及出台以京白爲諸詼諧。輒能引人發噱。民國以來。世人喜用新名詞。而不知其的解。文斌則以之自編小曲。動中時弊。王瑤卿顧倚重之。與演荀灌娘。探親諸劇。加倍入神。乙卯汪笑儂來京。於時下諸伶多無可否。獨深許文斌。謂爲奇材。顧曲者以其爲羅百歲後第一人材。時譽在李敬山上。

贊曰。自雲亭沒。崑曲遂如廣陵散。以芷荃之才。猶不能一振剛之。顧職爲皮黃正丑。不中不遠。若文斌。則學生不成。流而爲丑。家學之難承如此。雖然。斌亦人材而能自樹者。譚家諸兒。難與同日語矣。

雜錄

俗語討源 (三二) (冷佛)

▲負荊謝罪(史記廉頗藺相如傳)廉頗聞之。肉袒負荊。因賓客至藺相如門。謝罪曰。鄙賤之人。不知將軍寬之至此也。

▲明珠闇投(史記鄒陽傳)明月之珠。夜光之璧。以闇投人於道路。人無不按劍相眄者。何則。明珠而暗投也。

▲衆口鑠金(史記鄒陽傳)衆口鑠金。積毀銷骨。

▲不直一錢(史記魏其武安侯傳)時武安不肯行酒。次至臨汝侯。臨汝侯方與程不識耳語。又不避席。夫無所發怒。乃罵臨汝侯曰。生平毀程不識。不直一錢。今日長者爲壽。乃效女兒。呫囁耳語。

▲與世浮沈(史記游俠傳)今拘學或抱咫尺之義。久孤於世。豈若卑論儕俗。與世浮沈。而取榮名哉。

▲五日京兆(漢書張敞傳)爲京兆九歲。坐與光祿勳楊惲厚善。後惲坐大逆誅。公卿奏惲黨友不宜處位。等比皆免。而敞奏獨寢不下。敞使賊捕掾絮舜。有所案驗。舜以敞劾奏當免。不肯爲敞竟事。私歸。其家人或諫舜。舜曰。吾爲是公盡力多矣。今五日京兆耳。安能復案事。

▲推心置腹(後漢書光武帝紀)降者更相語曰。蕭王推赤心置人腹中。安得不投死乎。

▲得隴望蜀(後漢書岑彭傳)車駕東歸。敕彭書曰。兩城若下。便可將兵南擊蜀虜。人苦不知足。既平隴又望蜀。每一發兵。頭鬢爲白。

醫話

客亭醫話 (三十四)

內經曰。思想無窮。所願不得。意淫於外。入房太甚。發爲白淫。又曰脾遺熱於腎。則赤白從溲而下。此即濁症之原流也。濁有赤白兩種。赤者屬小腸火。本於心虛有熱。白者屬大腸金。本於氣分。而腎虛有寒。其大致不過如此而已。然其中赤者亦有不盡屬火。或因去濁太多。血不及化精而下。白者則或由色慾過度。或由濕熱下流。亦未可以概論。欲區別之。致端時流穢濁。如膿如膠。此爲敗精瘀腐。未有不由於色慾者也。若濕熱流注。則莖中不痛。條其治法。赤則宜清宜補心腎。得於伏暑者。則宜散暑利濕。白則痛者疎之。不痛者濇之。兼亦有服滑利藥不効。溫之而愈者。若腎水枯而口乾。則又宜養陰生津。是在活法變通矣。

景嵩崖論濁。分精濁溺濁兩項。所謂精濁者。所下之濁。全自精竅而出。無論爲房勞。爲濕疾下注。其液自清。使濁則便溺混濁。與精竅絕不相干。多由胃中濕熱下注。亦有腎虛陰寒者。故治貴分清。精濁則白者以降火爲主。補次之。赤者以補爲主。降火次之。辨其因於濕疾者。則宜燥濕、降火、升提。量爲出入也。溺濁則不外分清而已。若以治溺濁者治精濁。則鮮有能愈者矣。(未完)

藝談

▲半畝寄廬說書 (四) (儒丐)

信筆作書。無藏可言。必十遲五疾。雖至汛速。亦不可忘却澀筆。則其書絕不至有賊亮之弊。浮淺之形。『毛』字。在書法中殊講究。在書法中。亦至要之事。必使一畫之兩邊。如有小毛茸然。始爲得用筆用墨之妙。齊如木刻印就。非書也。至於拙老。又非故意作勢使力之謂。不浮滑。自然能老。不是俗姿巧媚。自然能拙。今人亦多知寧拙勿巧之說。乃故意使字畫擁腫。或故意描畫疙瘩。皆不明老拙之所以然者也。拙而不得其當。必至遲鈍板滯。識者無取。『大抵遲醜』二字。或即老拙之註腳。

唐初歐虞諸薛。豈非皇皇一代大宗。徒以時主之嗜。至不得不獨乘北碑。改習右軍簡札。此眞學書史上一大不幸事也。故吾謂唐太宗於藝術上。不如宋徽宗遠甚。太宗力學右軍。毫不知變。雖印製碑版。亦以行書爲之。不敢作一正書。若宋徽宗。於書無所不能外。於書則創爲徽宗式之瘦金書。此其於書學頗能遠過唐太宗也。

文虎

▲新燈虎
每句各打四書一句(學究)

故人寄我一封書(朋友有信)
篆籀隸書不適用(斯爲美)
始皇准奏要焚書(信斯言也)
何去立人沒法猜(不知其可也)
鐵路修成被水沖(亦不可行也)
算定今科中狀元(必得其名)
到了夜間就裝死(明則動)
自朝至暮光喝水(終日不食)
兩個耳朶全塞上(唯恐有聞)
庫倫鐵路達安南(雖蠻貊之邦行矣)
路上電燈全滅了(道之不明也)
漢高盡把功臣滅(邦無道)
嚇得兒童不敢哭(畏大人)
懷慶三川遭浩劫(河內凶)
孔子認出子路尸 梨花格(是吾憂也)
瘡內有膿存不得(放流之)
此話今宵先擱起(我明語子)
借着電話通名姓(此句打四書二句)(吾聞其語矣未見其人也)
宰相閣老孫子兒子(此句打四書三句)(約是人也 或爲大人或爲小人)
火車站上接鄉親(有朋自遠方來)
身分雖高分兩輕(君子不重)
人物山林皆有影(日月所照)
率領門人做路工(修道之謂教)
豈獨牲畜耗費錢(人莫不飲食也)
古來黃族在西方(今居中國)
只個燈虎沒法猜(天下莫能破焉)
兒子做了大皇帝(爲天子父)
八大罪魁齊下野(小人閑居)
先生無故打門人(師也過)
棗肉於地又拾起 梨花格(故不爲苟得也)
從頭至尾說一遍(坐而言)
師生專講作文章(不學詩)
和尚變法開了齋(可以食肉矣)
祖父偶像全推倒(不保宗廟)
義軍所至無人擋(莫之能禦也)
秦軍一戰破中州(北方之強也)
康有爲的文章遭痛罵(侮聖人之言)

文苑

▲公報于鴛壽詞宗春柳詩有纏綿莫似有情人句風流雋逸不覺技癢因成轆轤体四首 (遼陽李蹊楨)

纏綿莫似有情人。洛里風流年少身。酥雨萬條新滌翠。送迎驛路拂輕塵。
青眼邀客無限春。纏綿莫似有情人。臨風弱態搖雙袖。映水依依帶月新。
綫展綠波春水畔。枝頭便把東風挽。纏綿莫似有情人。故國留中驚夢斷。
春光纔到綻舒翠。協水依樓別有神。最是臨此來縷縷。纏綿莫似有情人。

▲逢李止敬感賦並柬蘭生乃峰秀鍾諸舊雨

何期客路逢知己。故我依稀愧友生。風景不殊別後過。襟懷非復舊時名。卻因歲月催豪氣。豈有聲華滿洛城。莫道山川須快意。隽鴻故國恨難平。
十載雞窗別後情。深逢同是兩淒清。狂猶自談風月。塵世誰識姓名。衣錦榮華輪志士。結廬高隱愧儒生。沉浮今日成何似。野水孤舟盡日橫。

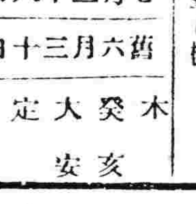

七月二十八日 舊六月三十日 木 癸 大 定 非 亥 安 宿

▲一白之人進路細心以免中挫西乙辛吉▲二黑之人有爲人所誘事破之虞北艮丙吉▲三碧之人隱受他方厚意事業伸展之吉日坤北丙吉▲四綠之人奇策妙案反以損事須以樸實爲念壬坤丙吉▲五黃之人進路閉塞諸氣清沈凡事不如意之日北丙艮吉▲六白之人悅中含悲之日勿存十分觀望南坤艮吉▲七赤之人緊心着實勵業必收期望以上之効東西南吉▲八白之人午前雖吉但午後有急轉直下之慮丙東辛吉▲九紫之人進而有序漸趨吉利東丙乙吉

飛沫新潮

浪漫詩人李白 (續) (省管)

『金陵風景好豪士集新亭舉目山河異偏傷周顗情四坐楚囚悲不憂社稷傾王公何慷慨？千載仰雄志』(金陵新亭)

其中兩聯有對有不對或全不對又有不依平仄聲譜的絕句如

『白鷺拳一足』月明秋水寒人驚遠飛去直向使君灘』(賦得白鷺鷥送宋少府入三峽)

『問余何事棲碧山？笑而不答心自閑桃花流水杳然去別有天地非人間』(山中答俗人)

『南登杜陵上北望五陵間秋水明落日流光滅遠山』(杜陵絕句)『廬山東南五老峯青山削去金芙蓉九江秀色可攬結吾將此地巢雲松』(望廬山五老峯)

此外還有許多詩在古體近體之間舉不勝舉總之他於音節對仗完全以詞不害意爲準句數則可多可少因爲出了一點的軌道傳統派的批評家便說是變體正體便是依著講對仗有定句的又有人說『當太白底時代律詩猶未甚拘偶』其意若曰如果當時拘偶太白一定也絲毫不肯這一類批評家都被習慣養成變態心理猶如小脚婦人看見天足底女子雖然心知其活潑之美究竟嫌他不合大家風範

太白底詩率性而作是寫的不是做的大都一氣呵成不加彫琢所以集中竟沒有一首堆砌典故勉強對仗的排律最顯長的絕句前人都稱他是神品如峨眉山月歌

『峨眉山月半輪秋影入平羌江水流夜發淸溪向三峽思君不見下渝州』

王世貞便盛稱此首鑪錘之妙因爲二十八字中包含有峨眉平羌淸溪三峽渝州五處毫無痕跡這一點確是太白藝術神妙的所在難能在不費氣力 (未完)

(2)
男性之救濟
生殖無能(功能)
●遺精陽痿●精薄精寒
●腎虧身弱●背痛腰酸
●衰老侵尋●生殖無能
請服 雄殖靈
●扶陽補腎●增精健體
●治療衰弱●固本培元
●返老還少●多壽多男
雄殖靈每瓶現洋二元 每打二十四圓
東三省總經理 營口華孚行
分售處各埠藥房

遺失地照作廢事
逕啓者敝人劉山當年在富錦縣境五區安邦河夾〇子承領毛荒壹段共墾地四拾伍晌四至分明東至王殿英西至于萬順南北俱至封堆業早開成熟地歷徵賦稅有卷載證時於去歲夏令託友人執是照抵富投縣代完賦稅並共乘航船將照丟失覆經民知遂投富錦縣署呈明在案蒙批准補發新照今後該照勿論流落中外人手概作廢無效故此登報聲明以誌
吉林樺川縣公民劉淸海謹啓

奉天匯華銀行
股本三百萬元在財政農商部及省署業務註冊專營匯兌存放款項等銀行業務
奉票存款活期一個月月息四厘八存期延長利率隨增定期三個月月息六厘五六個月八厘五長年一分大宗存款利息格外從優
電話中一一三八 電話日一一六番

有房地廉價出售
一、坐落十間房日本劇場後邊地基約可一畝房下地皮一百三十八日弓
一、坐落十間房日本劇場東邊地及房屋
以上均擬廉價出售有意購者請向本會社接洽面議或電話詢問均所歡迎
奉天新市街浪速通(日電話八百十五)
東省實業株式會社

各國自轉車及各種零件
大批發
售價低廉 與衆不同
品質精良 各界贊許
如蒙惠顧 竭誠歡迎
住址 奉天大北門裡
昌和洋行
支店大連天津哈爾濱

中法儲蓄會 東三省總分會
優點……入會者以少數零錢積成鉅款並能得獎致富
成立年數……民國七年開辦迄今已將九年開獎一百零六次
政府立案……曾在財政外交兩部暨各省官廳註冊立案一體保護
資產……現大洋二百萬元詳載每月會單
總會……總會在北京東交民巷凡政界及銀行界著名人物
分會……奉天省城設有總分會營口錦縣開原昌圖等處設有分會
儲蓄方法……每月存款十五元可得特獎八千元頭獎二千五百元或各種小獎每月存款三元可得特獎一千六百元頭獎五百元或各種小獎每月存款十二元九元六元均無不可得獎希望依此推算
收款……總分會所在地按月由會派員向各儲戶收取儲款未設分會之處按月由總分會去函提明以便匯寄而免遺忘倘併作三月一寄或半年一寄較爲省事期滿還本時紅利亦較優厚
開獎情形……每月十五號下午二時在北京最大之開明電影院當衆開獎任人檢驗臨場請會友公推代表二人執行一切抽籤事宜
發獎……每月開獎後即印有號單分寄各儲戶查閱得小獎者可抵交下期儲金得大獎者立即照付毫無折扣
備有詳細章程有志入會者請來函索閱當即寄上
奉天省城大西門外電車道西一百一十八號中國電話一六六五號

韓敬文東函感謝瑞有氏大醫生黑色補丸

韓敬文玉照

敬啓者鄙人韓敬文爲家慈久患氣虛之症服藥多種均無效果因此中外醫士束手鄙人對此日夜憂心無計可施逢人問訊然均是說的非常有效即一服用仍是罔然於萬般無奈之中忽有友人介紹言及瑞有氏黑色補丸對於此症准能最短期中發生効力鄙人聞訊即購買一打誰知家慈服完此藥頓覺精神百倍鄙見此景況心內快樂非常嗣又續服一打刻下其病若失居家視爲神藥鄙人因連年奔走各省操勞過度作有咳嗽之症迟每至春秋則必犯之因見家慈服後大愈鄙亦購買一打服之服後其病立刻下家慈及鄙人除與各處友人介紹外今將服藥之後前後之結果詳細叙明倘再有患此症者可請試服即知專此即請並附像片一張瑞有氏大醫生鑒　鄙人韓敬文啓

瑞有氏大醫生黑色補丸專治男女貧血五癆七傷氣虛咳嗽先天不足後天虧損勞心過度破身太早陽萎絕嗣腰膝酸痛多年白濁或婦人白帶凡由腎虛發生各症服之均有特效黑色補丸凡經西藥者均有出售或直向上海福州路八十二號瑞有氏藥行函購每一瓶大洋一元每六瓶五元郵力在內

上海福州路八十二號　瑞有氏藥行
哈爾濱道外正陽街西頭　瑞有氏藥行
奉天大西邊門外　瑞有氏藥行
長春五馬路南　瑞有氏藥行

合名會社 藤田洋行

奉天浪速通三層大樓房

美國新式　農業用耕耘及收穫諸機器灌溉用機器水龍子

(4)

最字牌煤油發動機

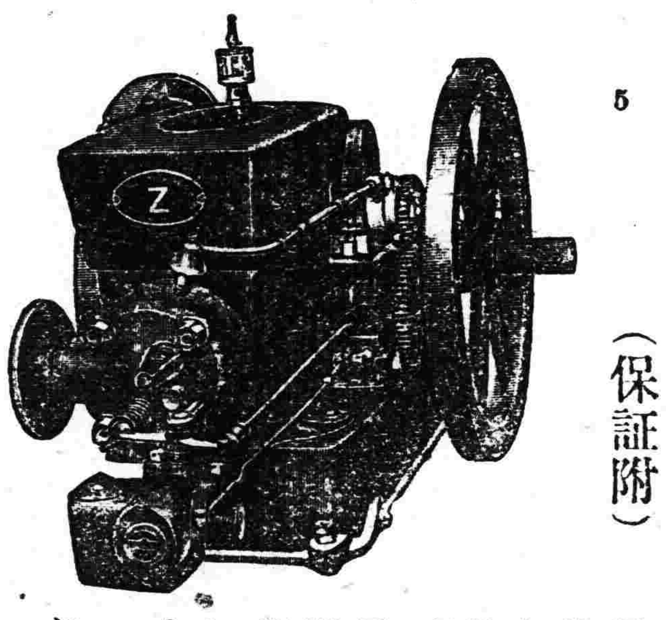

（保証附）

這是已出售者品卅萬架之煤油機

每十點鐘出產成績
◆六馬力機與大王牌精米機七千五百斤◆
◆六馬力機與大王牌推谷子機六千斤◆
◆六馬力機與大王牌押豆子機六石◆

機器五金行
同天洋行
奉天日站琴平町六番地　日發電話一二四番

財團法人 電機學校

校內生（晝間部・夜間部）豫科一期・本科一期・高等科一期　新學期開始十月十一日
校舍大擴張　定員一千名　生徒募集　東京神田錦町
特殊通信教授（校外生部・講習生部＝豫科本科）入學隨時　規則函索送附

朝鮮銀行

本店 京城
支店內地出張所 東京、大阪、神戶
朝鮮 釜山、大邱、平壤、鎮南浦、元山、群山、木浦、清津、會寧
滿洲 大連、旅順、營口、遼陽、奉天、奉天新市街、鐵嶺、開原、長春、安東、四平街、哈爾濱、傅家甸
支那 上海、青島、天津、
露國 浦潮斯德
紐育、倫敦、巴里 其他內外要樞爲替外引均皆辦

捕蚊專賣特許 人畜無害限用今津蠅取粉

本品置於灰上以火點之少頃吹滅自然燃之有取線香之五倍效力且雖誤落蚊取線香之蚊亦必死蚊取爲衛生的非常有効力也
小罐卅錢半磅一圓卅錢一磅二圓
到處商店皆有代售無處購買時向大阪京町堀通二今津化學研究所（振替大阪六八〇八九番）送欵購買可也

奉天多小公司啓

敝行由美新到培濟牌大衛牌各式汽車裝璜美麗製料精良汽缸六個機器堅固又到裏外帶多種外帶內含銅片數層釘子不能穿傷又到各式汽車漲圈小軸汽餅塞帶布等零件甚多又備大小各種五金機器建築用品自行車及新樣零件甚夥以上諸貨均出自歐美名廠原質精良用之耐久倘蒙賜顧價目特別低廉

歡迎參觀

南市場中電話一八三六號

奉天萬芝堂之蔘茸莊

蔘茸補腎丸
此藥專治男子先天不足後天虧損少年破身太早房勞過度腎虛腎寒精冷如氷不能種子陽痿不興而不久夢遺滑精腦髓空乏腰痛耳鳴精神短少自汗骨蒸以及婦女經脈不調赤白帶下下元虛冷久不孕育等症服此藥添精種子壯陽補腎大有奇功每匣現大洋一元一打拾元整

立止嗽咳葯
專治男女老幼諸般咳嗽不論年深日久虛損勞傷咳嗽吐血痰中帶血傷力咳嗽肺虛痰喘睡臥不安飲食少進內傷外感肺經不清此藥善能止咳定喘養血清痰能補能和能清能散管保去根永不再犯立見功效每付現大洋四角拾付三元五付一元八角
『此藥各埠均有代售外埠函購郵費自備』

神效虎骨酒
專治腰腿疼痛手足痲木半身不遂五勞七傷服此酒神效每大瓶現大洋二元中瓶一元

開胃止痛丸
專治男婦心胃疼痛胸膈脹滿飲食無味嘔吐惡心寒積肚痛等症服之甚效每付現大洋三角每拾付二圓五五付一元參

雙合化痞膏
專貼男婦諸般積聚心胃疼痛胸膈脹滿氣逆不舒氣泄瀉痢疾遺精疝氣腿疼痛手足痲木小兒食積痞塊下墜脫肛肚腹疼痛常貼此膏化痞消積速效每貼現大洋四角

牛黃上清丸
專治上焦風熱痰火內發言語繁亂或頭眩暈咽喉不利風寒身痛聲塞不通口燥舌乾四時瘟疫眼目赤腫耳鳴等症服之神效每大盒現大洋一元小盒五角

保胎健母丸
專治婦人患墜胎者或一次二次或受孕之後久服此藥萬勿墜胎之患誠屬保胎之良藥每匣現大洋一元

宋氏救喉散
專治咽喉諸症單雙乳鵝喉瘟痧痘毒纏喉花柳攻喉或腫破爛水漿不進吹之立見功效每大瓶現大洋陸角小瓶參角

本號奉天省城大西關路南分號商埠北市場萬芝堂謹啓中國電話壹千壹百四十二號

精良鋼料足可證明車輛之長壽

凡已購有汽車或正欲購辦諸君下列事實務祈注意

論使用釩鑛鋼以比例核算道濟汽車使用之多絕非價高或價廉之他種汽車敢與相比

釩鑛鋼是一種最高鋼料此種鋼料不但堅韌而且有力故製造汽車使用此種鋼料最爲美滿

敝行特設修理部由美運到大批工作器俱專門修理道濟汽車輛工精價廉倘蒙惠顧無任歡任

駐華美商　道濟汽車　電話中國一五三一

DODGE BROTHERS MOTOR CARS

奉天德慶增藥店

本號向在奉大小北關百有餘載批發各種藥材以及飲片丸散膏丹一應俱全久爲中外所贊美茲爲便利顧主起見特由工業區二馬路南胡同新平康街設立分號一處凡批發零售各種藥材概與老號同一不二精益求精以希推廣並聘到官醫士王峻芝在敝分號應症妙手回春尤爲各界所嘉許並兼採運安徽浙杭各種名山茗茶如毛峰壽眉龍井白毫及加花香片等等莫不物美價廉有口皆碑務希各界抱病諸君無論陳疾新憂一經醫藥均可立起沉疴凡有陸羽愛茗諸君採購嘗試更如芻豢之悅口倘邀光臨無任歡迎恐未週知特此聲明

中國電話二百九十二號本主人啓

滿鐵
大連開　周水子　金州　普蘭店　瓦房店　熊岳城　大石橋　海城　湯崗子　鞍山　遼陽　蘇家屯　奉天到　奉天開　鐵嶺　開原　昌圖　四平街　公主嶺　長春到
長春開　公主嶺　四平街　昌圖　開原　鐵嶺　奉天到　奉天開　蘇家屯　遼陽　鞍山　湯崗子　海城　大石橋　熊岳城　瓦房店　普蘭店　金州　周水子　大連到